Manaco
EL CALZADO DEPORTIVO PARA TODO CAMPEON!
Nro. 24
ANTIDESLIZANTES

PRESENCIA

MATUTINO FUNDADO EL 28 DE MARZO DE 1952
AÑO XXII-Nº. 5.623-LA PAZ, BOLIVIA, LUNES 28 DE ENERO DE 1974-8 PAGINAS-$b. 2.00

PROTEJA LA SALUD DE SUS NIÑOS! Con Manaco
100 % Impermeable!

Campesinos mantienen bloqueo en carreteras de Cochabamba

Insisten en que el Presidente vaya y discuta con ellos

COCHABAMBA, 27 (PRESENCIA).- Los campesinos del valle reiteraron hoy que mantendrán "hasta las últimas consecuencias" el bloqueo de las carreteras a Santa Cruz y al Chapare que realizan desde hace tres días exigiendo que el gobierno derogue los decretos por los cuales fueron elevados los precios de artículos de primera necesidad. Los campesinos insistieron ante el coordinador entre las Fuerzas Armadas y el campesinado, Cnl. López Leytón, que viaje hasta la zona del bloqueo el propio Presidente Hugo Banzer para discutir alguna fórmula que permita solucionar el conflicto.

El bloqueo afecta una gran extensión de la ruta a Santa Cruz y unos 30 kilómetros de la carretera al Chapare, donde colonos y campesinos de la región también han expresado su descontento con las medidas económicas dictadas hace una semana por el gobierno, bloqueando esa importante ruta.

REUNION DE EMERGENCIA

Hasta ahora han sido infructuosas las gestiones realizadas por autoridades del gobierno para lograr que los campesinos desistan de su actitud. En vista de esta situación, el Prefecto y el Subsecretario del Ministerio del Interior, Freddy Vargas, realizaron una reunión al mediodía con la jerarquía militar de Cochabamba y representantes de las organizaciones campesinas (Confederación Nacional y Federación de Cochabamba). Los dirigentes de los campesinos que bloquean las carreteras dicen que han desconocido a los líderes de aquellas dos entidades, por considerar que "no defienden la causa de los campesinos".

No trascendió nada de lo tratado en la reunión, pero ella habría sido convocada para discutir la mejor manera de lograr que los bloqueos sean levantados y que la normalidad vuelva a esas rutas vitales para Cochabamba y el país.

Entretanto, la única presencia militar en las proximidades de la zona está constituida por algunos efectivos del ejército que han instalado un puesto de control en la refinería de YPFB, a fin de evitar eventuales ataques a esa planta, y por otro que se ubicó en las inmediaciones de la represa de la Angostura. Ambos contingentes se encuentran en el lugar "sólo preventivamente", se informó aquí, ante reiteradas expresiones de líderes de los bloqueadores en sentido de que esperaban no ser atacados por las Fuerzas Armadas, en vista de la existencia del Pacto Militar-Campesino.

LLUVIA

El bloqueo se mantenía hoy, pese a una persistente lluvia que se había prolongado durante casi toda la mañana y parte de la tarde. El frío consiguiente hacía pensar que habría influido en el ánimo de los bloqueadores. Sin embargo, no había indicación de que la lluvia hubiera provocado algún repliegue de los grupos de bloqueo.

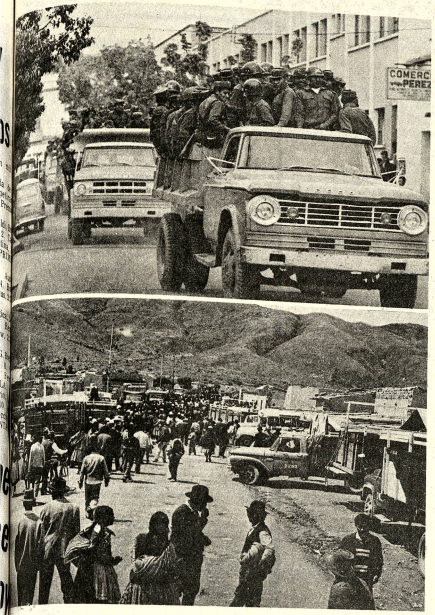

COMERCIO EN COCHABAMBA.- Los campesinos mantuvieron ayer el bloqueo en las principales carreteras de Cochabamba. Arriba, en la fotografía, fuerzas de la policía, en vehículos antiguos, se dirigen a la zona del bloqueo. Abajo, camiones detenidos en la zona de Tolata.

RETIRO.- Tel Aviv 27 (AP).- Vehículos militares israelíes atraviesan un puente sobre el Canal de Suez, al retirarse de la margen occidental. (Radiofoto AP especial para PRESENCIA).

Ante demanda de ganaderos del Beni

Rotunda negativa del Gobierno para elevar precio de la carne

-Algunos ganaderos están provocando el desabastecimiento para presionar por nuevo reajuste, dice el Ministerio de Industria

A tiempo de manifestar su extrañeza por un pronunciamiento de la Federación de Ganaderos del Beni que denunció "trato descortés y prepotente" por parte del Ministro de Industria y Comercio, Cnl. Juan Pereda Asbún, éste aclaró ayer que en ningún momento hubo tal tratamiento inapropiado y que, por el contrario, estando en pleno desarrollo las conversaciones con ese sector, fue sorprendido con la publicación de prensa en la cual los ganaderos rompen el diálogo con su autoridad.

En una breve declaración a PRESENCIA, el Cnl. Pereda atribuyó la reacción de los ganaderos al terminante rechazo que él, en nombre del Gobierno, hizo ante planteamientos del sector ganadero del Beni para que se autorice un nuevo reajuste del precio de la carne.

"Durante las conversaciones con el sector ganadero -dijo Pereda- apelé al patriotismo de sus integrantes y les exhorté a desistir de sus demandas para nuevo reajuste en el precio de la carne, teniendo en cuenta las especiales circunstancias económicas que vive el pueblo boliviano en este momento y por considerar que el sector ganadero, por su estructura de costos, puede mantener su actividad sin quebrantos económicos".

"Es más -añadió el Ministro de Industria- les ofrecimos estudiar medidas colaterales para favorecer su actividad productiva.

A tiempo de aclarar que no era su propósito abrir polémica con los ganaderos del Beni, Pereda desmintió la afirmación de aquellos en sentido de que hubiese sido mellada la dignidad del pueblo beniano.

COMUNICADO

Con relación a este problema el Ministerio de Industria y Comercio emitió ayer un comunicado que contiene los siguientes puntos:

1.- La Federación de Ganaderos del Beni, en la reunión del día viernes 25 del presente mes, hizo conocer oficialmente al Sr. Ministro de Industria y Comercio y Turismo, los planteamientos de ese Sector Empresarial aprobados en reciente Conferencia Extraordinaria, cuyo principal punto - al decir de ellos - fue el solicitar un nuevo reajuste del precio de la carne en gancho puesto Trinidad.

2.- En la citada reunión el Cnl. Juan Pereda Asbún, luego de escuchar el planteamiento de dicha Federación, respondió a nombre del Supremo Gobierno - con una rotunda negativa para conceder un nuevo incremento en los precios de este producto porque se trata de un sector cuya estructura de costos le permite mantener su actividad sin quebrantos económicos de ninguna naturaleza. Por otra parte el Sr. Ministro abrió la posibilidad de viabilizar medidas colaterales que tiendan a favorecer a dicha actividad productiva, tales como modernización del sistema de transportes aéreo, facilidades para comercialización de su producto, financiamiento, etc.

3.- Al concluir la citada reunión se acordó un cuarto intermedio hasta el día siguiente, sábado 26 a horas 10.00 la misma que no se realizó, debido a que los directivos de la Federación de Ganaderos del Beni se encontraban deliberando, habiéndose acordado mutuamente reiniciar conversaciones el día de hoy lunes a horas 10.00 a.m.

4.- En ningún momento se tocaron aspectos de aprovisionamiento de artículos de primera necesidad para los Departamentos de Beni y Pando y menos aún, se ha mellado la dignidad del pueblo beniano, como se afirma en un comunicado publicado el día de ayer.

5.- La opinión pública debe tener presente que la relativa escasez de carne en los centros de consumo, se debe exclusivamente a la determinación de algunos ganaderos de no entregar carne, utilizando este sistema como factor de presión para obtener un mayor precio.

La Paz, 28 de enero de 1974.

gue ola de violencia

Perón propugna campaña para "desterrar" a terroristas

NOS AIRES, 27 (AP).-El Presidente Juan D. se reunirá nuamente con los go- nantes de todas las pro- as para impartirles ntes precisas acerca a campaña nacional a a "desterrar" a los s, según se informó entes oficiales.

otras tanto la ola de en el país no tiene a ar. Ayer estallaron 22 en distintos puntos y ona resultó herida de ad.

s autoridades in- plan los atentados ndos principalmente s locales de la ra- uierda juventud peronista. matutino "Noticias", ere reproducir los puntos ata de la juventud sta, seriamente afec- por las renuncias de ocho ros de su sector, des- a los autores de los ados como de ul- mencha.

En uno de los atentados, ció ayer, fue ada una granada an- ique contra el local del ato de empleados de gas Estado. La explosión causó rtantes destrozos.

El Presidente Perón, y ros jefes militares, han ado severas advertencias tra los terroristas, prin- ente contra el auto- ado "Ejército ionario del Pueblo" ién que hace una semana atacó una guarnición militar y dió muerte a un coronel, su esposa y un soldado.

Más de veinte personas, según se informó, están detenidas en conexión con el ataque, entre ellas uno de los guerrilleros que según se dijo intervino en la acción.

Perón condenó severamente la subversión inmediatamente después del ataque a la guarnición, y en momentos en que el gobierno procuraba conseguir del congreso la aprobación de modificaciones al código penal.

Esas reformas fueron finalmente aprobadas después que ocho diputados de la juventud izquierdista del peronismo renunciaran a sus bancas. Luego el peronismo los expulsó del movimiento.

La campaña contra los guerrilleros, en la cual también si fuera necesario se haría participar a las fuerzas armadas, según lo anticipó el propio Perón, será explicada por el presidente a los gobernadores.

Según trascendió, el presidente dará precisas instrucciones y advertirá que no se tolerará la indiferencia de las autoridades.

Poco después del ataque a la guarnición militar, Perón cuestionó a los gobernantes de la provincia de Buenos Aires lo que culminó con la renuncia del gobernador de ese estado, Oscar Bidegian, reemplazado por vicegobernador Victorio Celabro, del sector gremial moderado.

CANONIZADA.- Vaticano, 27 (AP).- La monja española Teresa de Jesús Jornet Ibar, fundadora de "Las Hermanitas de los Ancianos desamparados", fue canonizada hoy en la Basílica de San Pedro. En presencia de personalidades españolas, el Papa Paulo Sexto pronunció una homilía en la que destacó la personalidad de la canonizada. (Radiofoto AP especial para PRESENCIA).

Severa acción en Chile para imponer las nuevas tarifas de transporte

VALPARAISO, CHILE, 27 (AP).- Las autoridades militares arrestaron a cinco dirigentes de una organización de propietarios de autobuses urbanos que objetó en un panfleto las nuevas tarifas del transporte fijadas por el gobierno.

Un dirigente del sindicato de dueños de autobuses fue detenido ayer a la fiscalía naval de este puerto, el principal del país, mientras los otros cuatro dirigentes permanecían bajo arresto domiciliario para que respondan por la publicación de un panfleto colocado en los autobuses a la vista del público.

Se informó que el dirigente enviado a la fiscalía naval fue detenido cuando se oponía a la circulación de un autobús y ofreció resistencia a la policía.

Al entrar en vigencia ayer las nuevas tarifas los habitantes de este puerto, 140 kilómetros al nor-oeste de Santiago, denunciaron irregularidades en los recorridos y ausencia del número normal de vehículos, como asimismo cobros excesivos en los pasajes.

Para normalizar la situación las autoridades militares impusieron diversas medidas de control y en la tarde de ayer se incautaron de panfletos colocados en los vehículos con la firma del sindicato que objetaban los nuevos valores por considerarlos insuficientes.

La intendencia (gobernación) militar ordenó el arresto de los dirigentes responsables y afirmó en una enérgica declaración que "será inflexible en no aceptar la confección y la circulación de panfletos o cualquier otro tipo de impresos de esos injuriosos, faltos de respeto e inciten a la confusión pública y propendan a un desentendimiento en los planteamientos que la autoridad formule".

El documento agrega que quienes aparezcan como autores intelectuales o materiales "serán detenidos en forma sorpresiva y castigados con la máxima energía" y que la imprenta que los confeccionó será clausurada "sin perjuicio de las medidas que se adopten con sus dueños y empleados que hayan tomado parte en esta tarea".

Paulo VI proclamó Santa a Sor Teresa Jornet e Ivars

CIUDAD DEL VATICANO, 27 (AP).- El Papa Paulo VI proclamó hoy la canonización de una monja española del siglo XIX, beatificada en 1958.

La nueva santa, Sor Teresa Jornet e Ibars, fundó la orden religiosa de las hermanitas de los pobres y los ancianos.

En una ceremonia en la Basílica de San Pedro, el pontífice proclamó la canonización de Santa Teresa en presencia de numerosos cardenales, cinco de ellos españoles, y una multitud de fieles.

"Hoy más que nunca -sostuvo-, en esta época de enorme progreso, numerosos ancianos enfrentan la pobreza material, el abandono y la soledad. Nadie mejor que las hermanitas de los pobres y los ancianos conocen los sufrimientos de aquellos".

Los últimos santificados fueron 40 mártires católicos británicos muertos en los siglos XVI y XVII por negarse a reconocer al rey de Inglaterra como jefe de la Iglesia. Fueron canonizados en 1970.

Santa Teresa Jornet nació en 1843 en Aytona, en el nordeste de España. Ingresó en un convento pero más tarde una enfermedad la obligó a regresar a hogar. Posteriormente fundó su propia orden con diez compañeras.

Las hermanitas de los pobres y ancianos cuentan con unos 3.000 miembros en varios países.

El generalísimo Francisco Franco, jefe de estado español, fue representado en la ceremonia por el ministro de agricultura Tomás Allende y Gacia - Baxter.

La homilía fue pronunciada por el Papa parte en español y parte en italiano

En este último idioma el Papa aludió a España en los siguientes terminos.

"No queremos callar un tercer motivo de nuestra alegría de hoy, y lo enunciamos apenas, si bien esto se prestaría a largas disertaciones. Nos alegramos que Santa Teresa de Jesús Jornet e Ibars sea un nuevo regalo que la España católica hace a la Iglesia de Dios y a la humanidad de nuestro tiempo. Si, ella era española; y nosotros nos alegramos de que esa tierra heroica y generosa sepa aún germinar flores de tanta belleza espiritual y frutos de tanta fecundidad humana y social.

"No queremos callar el deseo - un vaticinio? - que España pueda siempre encontrar en la fidelidad a sus tradiciones religiosas e históricas la fuente de su plena, original y magnífica ex-

(Pasa a la página 4)

Prosigue repliegue del Canal de Suez

Israel discute propuesta para negociar con Siria

JERUSALEN, 27 (AP).- El repliegue militar de Israel de sus posiciones de avanzada en el Desierto del Sinai, y del enclave en la margen occidental del Canal de Suéz, prosiguió hoy activamente. Mientras tanto, el gabinete israelí se reunía para estudiar las propuestas conversaciones con Siria auspiciadas por el Secretario Norteamericano de Estado Henry Kissinger.

Largas filas de vehículos militares transportaron al otro lado del canal, material capturado a los árabes, el propio armamento pesado y soldados israelíes. Y Egipto se aprestaba a ocupar de nuevo las ciudades portuarias de Suéz y Adabiya en la entrada meridional de esa vía acuática.

Tanto la ciudad de Suez como el tercer ejército egipcio, estacionado en la margen oriental, estaban asediados desde que la guerra terminó hace tres meses. Un vocero militar dijo que la totalidad de las fuerzas de ocupación israelíes deben desalojar la zona de Suez antes de mañana a mediodía.

El repliegue de Israel significa el retorno a la normalidad para los 15.000 civiles de Suez y la posibilidad de evacuar a hospitales cairotas a unos 300 árabes heridos.

Las tropas de Israel comenzaron también a retirarse de sus líneas frente al tercer ejército. El mando militar dijo que el retiro, 13 kilómetros hacia el este, de sus posiciones en el Sinai, debía comenzar dentro de varios días. Pero fue adelantado cuando el tercer ejército se negó a reducir sus fuerzas a menos que los israelíes hicieran otro tanto.

Zapadores del ejército excavaron en el desierto para tratar de extraer unas 730.000 minas explosivas y sus expertos en comunicaciones enrollaron kilómetros de alambres.

El vocero del ejército israelí dijo que las minas que no pudieran ser desactivadas quedarían claramente marcadas.

Al replegarse al otro lado del canal el segundo ejército egipcio, que ocupaba el sector nororiental, fueron descubiertos por lo menos 12 cadáveres de soldados judíos caídos durante la guerra de octubre.

Las unidades israelíes, acompañadas por rabinos, desmantelaron las minas que habían sido plantadas al lado de los cadáveres, dijo un vocero del ejército. Se estima que hay unos 350 cadáveres más en el desierto del Sinai y a lo largo del sector septentrional del canal, que cayó en poder de las fuerzas egipcias en los primeros días de la guerra de octubre.

Mientras tanto, el gabinete israelí dispuso abocarse a la discusión de las propuestas conversaciones con Siria para un desligamiento recíproco de fuerzas.

Kissinger trajo de regreso proposiciones secretas de Damasco, tras haber obtenido un entendimiento entre Israel y Egipto, para que firmaran el pacto.

DIALOGO.- Nueva York, 27 (AP).- El Secretario de Estado, Henry Kissinger, derecha, durante una entrevista con el Secretario General de las Naciones Unidas, Kurt Waldheim, centro, en la suite que ocupa el embajador norteamericano ante el organismo mundial. Kissinger dijo con anterioridad a la reunión que estaba "moderadamente optimista" acerca de la posibilidad de que Israel y Siria convengan para la separación de sus fuerzas. (Radiofoto AP especial para PRESENCIA).

Analizarán en EE.UU. perspectivas económicas de Chile para este año

WASHINGTON, 27 (AP).- El Ministro de Finanzas de Chile Fernando Leniz, es esperado aquí esta semana para el primer análisis global independiente de las perspectivas económicas de su país en 1974.

La misión llega alentada por un informe preliminar del Fondo Monetario Internacional en el que se señala que el país requiere un considerable respaldo financiero externo para poner nuevamente en marcha a su dislocada economía.

Sin embargo algunos especialistas consideran que algunos factores en juego podrían demorar el proceso de recuperación.

Leniz hará su primera exposición el miércoles ante el secretariado de la Organización de los Estados Americanos que sirve de foro para la discusión de la situación económica de cada uno de sus miembros por parte de las entidades de crédito.

Una vez cumplido ese trámite Leniz seguirá a París donde se procurará un reescalonamiento de las deudas que el país ha ido acumulando durante casi tres lustros.

Los Estados Unidos ya han indicado su disposición a aliviar la situación fiscal del país con un re-ordenamiento de las obligaciones inmediatas.

Funcionarios chilenos se han expresado alentados antes de salir de Santiago por un borrador del informe levantado por el fondo que recomendaría un amplio respaldo financiero para poner en pie la economía chilena.

Sin embargo el servicio de inteligencia económica Rundt acaba de señalar que el futuro económico de ese país pudiera depender mas bien de otros dos factores que escapan a la esfera oficial.

El informe de la Rundt que acaba de ser publicado por el consejo privado de comercio externo señala en primer lugar el hecho de que "el país sigue dependiendo en alto grado de exportación del cobre para la adquisición de alimentos, piezas de repuesto y el nuevo equipo necesario para facilitar la recuperación económica".

Se observa en ese sentido que "las perspectivas de un receso económico en el Japón y Europa, donde se coloca gran parte del metal chileno, arrojan sombras ominosas sobre las perspectivas de una rápida recuperación. Las cosas se podrían poner peor si se debilitaran los precios del cobre".

Las cifras del Banco Central de Chile anticipan que un déficit de 305 millones de dólares en el balance comercial de 1974

CUMPLEAÑOS.- Los Angeles, 27 (AP).- Linda Blair, estrella de la película "El Exorcista" en que actúa como la joven poseída por el demonio, saca una vela del pastel de cumpleaños al celebrar sus quince años de edad, el pasado martes. (Radiofoto AP especial para PRESENCIA).

La paz de Vietnam se firmó hace un año pero la lucha no cesó hasta hoy

WASHINGTON, 27 (AP).- Hace exactamente un año terminó para los Estados Unidos la guerra de Vietnam. Pero los documentos que debían llevar la paz a ese país asiático aparentemente han sido escritos con tinta volátil.

De los puntos principales del acuerdo suscripto en París el 27 de enero de 1973, después de cuatro años de negociaciones y la muerte de de cientos de miles de militares y civiles, sólo se han cumplido las relacionadas con el retiro norteamericano y la devolución de prisioneros norteamericanos.

La violación más flagrante ha sido la continuación de la lucha. Vietnam del Sur denunció haber dado muerte a 42.000 comunistas durante el año pasado, contra 11.000 bajas propias.

En lo que respecta al resto del acuerdo, los principales incumplimientos son:

-El constante desplazamiento de tropas, pese a que el acuerdo establece la permanencia en los lugares, y el fracaso de una comisión militar conjunta de los dos Vietnam para "determinar las zonas controladas por cada parte".

-La incapacidad de ambos bandos para completar el intercambio de prisioneros y la negativa comunista de proveer seguridades suficientes a los grupos de rescate que buscan los restos de norteamericanos desaparecidos.

-La continua infiltración de tropas norvietnamitas en el sur y un mayor esfuerzo logístico de Hanoi, que incluye por lo menos 500 tanques, 495 piezas de artillería y 800 armas antiaéreas. Funcionarios norteamericanos estiman en cerca de 200.000 hombres la fuerza norvietnamita al sur de la zona desmilitarizada. Estados Unidos ha provisto a Saigón de un vasto equipo bélico, pero se desconoce si este está sujeto a la reposición estricta de materiales perdidos, como lo estipulan los acuerdos de Paris.

-Una falta de acuerdo en establecer el consejo de reconciliación y concordia nacional. Las conversaciones en tal sentido entre los dos Vietnam han sido infructuosas. El consejo estaba destinado a "organizar elecciones libres y democráticas".

El persistente uso norvietnamita del territorio camboyano como ruta de suministros.

-La falta de acuerdo de un apoyo norteamericano para financiar la reconstrucción de Vietnam del Norte.

Sigue en tanto en discusión a quien corresponde la culpa por la continua lucha. Ambos bandos, empero, convienen en que la culpa es consecuencia de la falta de voluntad y la ausencia de algún verdadero sistema significativo de autoridad. Una es resultado de la otra.

Funcionarios norteamericanos admiten que el presidente sudvietnamita Nguyen Van Thieu se ha beneficiado con la ambigua situación, particularmente en el terreno político.

Pero generalmente apoyan la denuncia de Saigón según la cual Hanoi ha demostrado escaso interés en marchar hacia un acuerdo real. De todos modos Estados Unidos ha evitado cautelosamente censurar fuerte y publicamente al gobierno de Hanoi y sus aliados del Viet Cong.

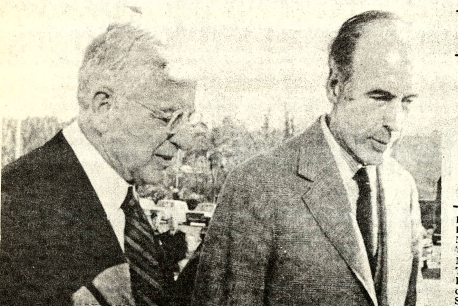

REUNION ECONOMICA.- Roma, enero (AP).- El Presidente de la Junta de Reserva Federal de Estados Unidos, Arthur Burns (izquierda) y el Ministro de Finanzas de Francia, Valery Giscard D'Estaing, participantes en las reuniones del Fondo Monetario Internacional. (Radiofoto AP especial para PRESENCIA).

Breves del Mundo

DAMASCO 27 (AP).- Los artilleros sirios destruyeron hoy varias unidades de zapadores israelíes en una batalla de 40 minutos en el sector meridional de las colinas de Golan, según informó un vocero militar.

Agregó que "no menos de diez soldados enemigos fueron alcanzados" No mencionó bajas en el lado sirio.

Fuerzas de Siria e Israel libraron dos combates ayer y los sirios afirmaron haber infligido varias bajas a los israelíes.

-O-

PHNOM PENH, 27 (AP).- Los hospitales de Phnom Penh están llenos de víctimas del cañone o rebelde más intenso hasta la fecha contra la capital en la guerra de Camboya

-O-

BRISBANE, AUSTRALIA, 27 (AP).- Once personas muertas, docenas de lesionados, evacuaciones, explosiones de minas y un enorme lago en forma de cisterna encallado son hoy las consecuencias de las lluvias torrenciales que caen desde hace varios días en la zona de Brisbane.

-O-

BEIRUT 27 (AP).- Dos guerrilleros palestinos sentenciados a la pena capital por un ataque en el aeropuerto de Atenas en el que murieron cinco personas serán puestos en libertad por el gobierno griego, informa el diario libanés "Al Nahr" Agrega que los guerrilleros palestinos prometieron a cambio abstenerse de operar en territorio griego en el futuro.

-O-

RANGUN, 27 (AP).- Hoy se realizan las primeras elecciones generales en Birmania pero el acontecimiento ha suscitado escaso interés público. Están en juego las 451 bancas de la asamblea popular y hay 451 candidatos de un solo partido.

Préstamo de paises árabes a la Argentina

BUENOS AIRES, 27 (INTER PRESS SERVICE).- Un préstamo del orden de los 2.300 millones de dólares al 7,5 por ciento del interés anual y veinte años de plazo habría sido otorgado a la Argentina por los países árabes, a través de un "pool" de bancos suizos, según se informó en fuentes allegadas al Ministerio de Economía.

El crédito se comenzó a gestionar en marzo de 1973 en la residencia "Puerta de Hierro" que el presidente Juan Domingo Peron posee en Madrid, España.

En una entrevista posterior, realizada el 6 de abril del mismo año, se analizaron temas sobre petróleo, radicación de capitales, ventas masivas de cereales y carne a los árabes y la eventual exportación argentina de productos industriales.

En cuanto a la segunda fase de las negociaciones, estuvo a cargo de Faisal Nufuri, un hombre de negocios de los países árabes que tiene amistad personal con Peron.

Se indicó que durante las gestiones, no se abordó en ningún caso las relaciones argentino-israelíes.

PRESENCIA

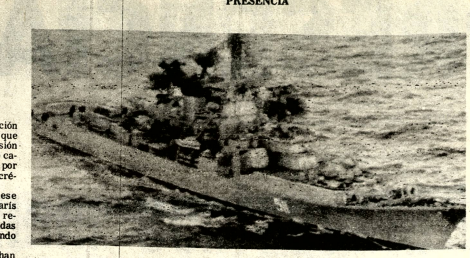

PORTA-COHETES.- Londres, 27 (AP).- El crucero "Marshal Voroshilov" pasa por el Canal Inglés, rumbo al Atlántico. La fotografía del crucero soviético fue lograda por una tripulación de un avión de la Real Fuerza Aérea. (Radiofoto AP especial para PRESENCIA).

Médicos norteamericanos piden que termine ola de represión en Chile

NUEVA YORK, 27 (AP).- Centenares de médicos estadounidenses recomendaron hoy al público una serie de pasos -incluso escribir o enviar telegramas al general Augusto Pinochet- para que se ponga fin a lo que calificaron de "nueva ola de represión" en Chile contra sus colegas.

El llamado de los médicos se produce una semana después de las acusaciones de torturas contra prisioneros políticos en Chile, formuladas por "Amnesty Internacional", y en vísperas de la reunión de la comisión de derechos humanos de las Naciones Unidas, a la que se ha solicitado analizar el caso de Chile.

Los médicos norteamericanos, que han creado un "comité de emergencia" de ayuda a los chilenos que trabajan en el campo de la salud, publican hoy un anuncio que ocupa media página del "New York Times", con una lista parcial de 250 firmas.

Las medidas que propone el comité comprenden:

- Escribir al alto comisionado de refugiados de las Naciones Unidas en Ginebra "para que examine y presente un informe de la nueva ola represiva".

- Escribir o enviar telegramas al Secretario de Estado, Henry Kissinger en Washington, "Estados Unidos está en posición de hacer presión sobre la junta", dicen los médicos, pidiendo que se solicite a Kissinger que intervenga para que se otorguen salvoconductos a los que quieran salir de Chile y se les facilite la entrada en Estados Unidos.

- Escribir o enviar telegramas a senadores prominentes de Estados Unidos, como William Fulbright, Presidente de la Comisión de Relaciones Exteriores, o Edward Kennedy, Vicepresidente de la Comisión Senatorial de Refugiados.

- "En el pasado", afirman los médicos, "la junta se ha mostrado sensible a la opinión pública en Estados Unidos. Escriba o envíe un cable al general Augusto Pinochet, Presidente de Junta Militar, Santiago Chile, para poner fin a la represión y permita salir del país a los que lo desean".

Los médicos afirman que el reciente arresto de seis colegas de renombre internacional y órdenes de captura contra otros 20 en Santiago de Chile son una muestra de "una nueva ola de represión".

Tratan de identificar los cuerpos carbonizados del avión turco accidentado ayer

IZMIR, TURQUIA, 27 (AP).- Un equipo de médicos y tres fiscales adjuntos trataban de identificar los restos carbonizados de las 62 personas que murieron en un avión turco que se estrelló ayer, dijo hoy el procurador general Ismail Hankkier.

"Algunos cadáveres son prácticamente imposibles de identificar", señaló Hakkier.

El avión, que transportaba 68 pasajeros y una tripulación de cinco personas desde esta ciudad portuaria del Egeo a Estambul, se estrelló sobre la pista al despegar ayer y estalló en llamas.

Sesenta personas quedaron atrapadas en su interior y murieron inmediatamente. Otras dos fallecieron posteriormente en el hospital.

Funcionarios de la aerolínea dijeron ayer que los muertos habían sido 63, pero la cifra se redujo posteriormente a 62.

La azafata Anur Surucu, único miembro de la tripulación que no pereció en el accidente, estaba en estado sumamente grave sumida en un coma profundo.

Un especialista del cerebro llegó hoy por avión desde Angora para operarla, dijo un médico del hospital estatal de esta ciudad.

Un matrimonio norteamericano, identificado como el doctor Horace Gerarde y su esposa, figuran entre las víctimas.

Un equipo de la compañía holandesa Fokker, fabricantes del avión F-28, llegó hoy aquí para unirse al comité del Ministerio de Comunicaciones, dijo un funcionario de la aerolínea.

Rey Feisal considera posibilidad de reducir los precios del petróleo

TOKIO, 27 (AP).- El Ministro Petrolero de Arabia Saudita revelo hoy que el Rey Faisal considera la posibilidad de reducir los precios del petróleo a causa de su preocupación por la situación del comercio internacional.

El Ministro, Ahmed Zaki Yazmani, indicó en conferencia de prensa que el monarca saudita estaba preocupado de que los recientes aumentos del petróleo creasen problemas en las balanzas de pagos tanto de naciones industrializadas como países subdesarrollados.

Las naciones industrializadas tendrían problemas de pagos a causa de que necesitan pagar más por su petróleo. Las naciones subdesarrolladas enfrentarían similares problemas si las industrializadas elevasen los precios de sus productos manufacturados para hacer frente a los precios petroleros.

Yamani afirmó, sin embargo, que los precios actuales del petróleo están muy por debajo de su verdadero valor basado en la oferta y la demanda. Puntualizó que Arabia Saudita está tratando de establecer un precio razonable.

El compañero de Yamani en una misión informativa de la política petrolera árabe, Belaid Abdessalem de Argelia, predijo en una entrevista anterior ofrecida a una emisora japonesa que los precios del petróleo no disminuirían.

Se presume que los funcionarios árabes discutirán con las autoridades locales los pedidos japoneses de estabilización de los precios del petróleo crudo para evitar que se agudice la inflación.

En un signo de la importancia atribuida a su visita, ambos serán recibidos mañana en audiencia por el emperador Hirohito.

Producción norteamericana de energía asoma impulsada por la crisis actual

NUEVA YORK, ENE. 27 (AFP).- Anunciadora para unos de la próxima independencia energética de Estados Unidos, para otros de una catástrofe nacional, la producción norteamericana de energía nuclear despega briosamente impulsada por la crisis petrolera.

42 centrales atómicas funcionaban en el país al finalizar el año 1973, revelan las últimas estadísticas publicadas. Con una capacidad global de 25.675 megavatios, suministraban el 5,6 por ciento de la energía eléctrica, o sea apenas el uno por ciento de la energía total consumida.

Pero al mismo tiempo se pasaba pedido a la industria de un número casi igual de reactores -39 exactamente- solamente durante el pasado año. Representan una capacidad total de 42.000 megavatios. A las 46 centrales actualmente en funcionamiento se representantes de esta añadirán otras 56 que están en industria.
construcción. 18 de las cuales Tres nuevas centrales serán probablemente autorizadas bían sido autorizadas a fidas a abrir este año, según cionar el pasado año.

AGENDA

PRESENCIA Av. Mariscal Santa Cruz - Edif. Esperanza CENTRAL: Tel. 40460; - 41125 y 52196. GERENCIA: Tel. 52172- PUBLICIDAD: Tel. 52176 REDACCION: Tel. 51998- Casilla 1451- Cajón Postal 3275.

FARMACIAS DE TURNO DEL 26 DE ENERO AL 7 DE FEBRERO

ATENAS Colón N°. 543. Tel. 40660.- **UNIVERSO,** Plaza Uyuni, Tel. 34895.- **JUNIOR** Constitución N°. 265. Tel. 50648.- **VIRGEN DE FATIMA** Ingavi del Acre N°. 1613, Tel. 25940.- **CORAZON DE JESUS** Campero N°. 32, Tel. 29778.- **CAMPERO** Av. Buenos Aires N°. 684.- **SAN MIGUEL** Urbanización San Miguel (Cen. Com.), Tel. 82868.

FARMACIAS DE TURNO PERMANENTE

OBRAJES Plaza Franz Tamayo Tel. 82091-Obrajes.- **SAN CARLOS** Av. República 26, Tel. 20223 Villa Victoria.- **VERA CRUZ** Av. Antofagasta N°. 106, Tel. 50107 Alto de La Paz.- **CRISTO REY** General Lanza 3116, Tel. 27534 Sopocachi Alto.-

TELEFONOS DE URGENCIA

BOMBEROS 119.- **ASISTENCIA PUBLICA** 118-22111.- **RADIO PATRULLA** 110.- **TRANSITO** 26148.- **SAMAPA** 20628-20548.- **ENERGIA ELECTRICA** (RECLAMOS) 113.- **INFORMACIONES** 100.- **ENTEL** 54357.- **TELEFONOS (RECLAMOS)**

En misión de buena voluntad Brezhnev viajará hoy a Cuba

MOSCU, 25 (AP).- Leonid Brezhnev sale rumbo a Cuba mañana en una misión de buena voluntad a fin de consolidar la amistad de dos años de la intervención de la isla y de su política exterior, de acuerdo con los documentos aprobados por las autoridades soviéticas.

La visita, la primera que hace el jerarca del Partido Comunista a América Latina, significa la casi total integración de la isla en el bloque dirigido por los soviéticos desde que Castro adoptara su política favorable a la revolución violenta, a cambio de una ayuda económica masiva que le permitiera mantener en pie a su régimen.

Pese al golpe que depuso al presidente de Chile Salvador Allende, el pasado año, se puede esperar que Brezhnev conferenciará con un Castro generalmente dócil que en los últimos tres meses ha adoptado una política cada vez más ortodoxa.

"Castro se ha convertido en un realista", dijo un experto occidental. "Se trata de hundirse o de nadar con los rusos".

El control de Brezhnev sobre los cubanos es obvio: Castro está empeñado hasta el cuello con el Kremlin. La ayuda soviética a la isla es de entre un millón y medio y dos millones de dólares diarios y bajo el acuerdo en vigor los cubanos no se liberarán de su deuda hasta el año 2011.

Un sexto de todas las importaciones de Cuba provienen de Rusia es combustible y petróleo. El resto integra una colosal lista de 210 artículos que abarca desde motores diesel, grúas y plantas de energía a zapatos, aparatos de aire acondicionado, carne y patatas.

La total dependencia de Cuba de Moscú hizo posible que Brezhnev convenciera a Castro a que se adhiriese a la unión económica del bloque comunista (Comecon), y a inclinarse políticamente al campo soviético.

El Partido Comunista de Cuba ha sido reorganizado a instancias de Moscú y Castro presidirá su primer congreso el año próximo.

Bajo la guia del Kremlin, el Primer Ministro cubano prepara el primer plan económico quinquenal para 1976-1980.

En lugar de tener que entenderselas con un Castro truculento que señale el golpe chileno y ridiculice el concepto soviético de tránsito pacífico en Latinoamérica, los rusos esperan que el viaje de Brezhnev "sirva con toda certeza para desarrollar aún más las relaciones fraternales".

"Pravda" saluda hoy el viaje como de "gran importancia" y asegura en su primera página que los cubanos en su "isla de la libertad están preparándose para tributar una bienvenida de todo el país al camarada Brezhnev."

Ante lo que parece un claro indicio de la confianza de Moscú en que Castro se acercará incluso más a la Unión Soviética, "Pravda" aseguró que la visita "fortalecerá la unidad y el poderío de toda la comunidad socialista".

Y para el caso de que cualquier ruso abrigase aún dudas de la actitud cubana hacia el viaje de Brezhnev, el diario atribuye a Castro haber dicho: "Esta es la más importante visita que haya tenido nunca lugar en la historia de nuestro país".

Como es usual, la maquinaria propagandística del Kremlin ha precedido la visita con un alud de programas de buena voluntad difundidos através de la radio y la televisión, que han inundado los hogares soviéticos con músicas cubanas.

PONTIFICE.- Ciudad del Vaticano, enero (AP).- El Papa Paulo Sexto con el Secretario del Tesoro norteamericano George Schultz antes de recibirlo en audiencia. (Radiofoto AP especial para PRESENCIA).

Colonias del Caribe constituyen un estorbo para el gobierno británico

LONDRES, 27 (AP).- Gran Bretaña, olvidada de todas sus pretensiones imperiales y preocupada con sus propios problemas de solvencia, apenas si puede esperar más para desbarajar de sus reliquias coloniales del Caribe.

Para el pragmatismo que prevalece en el gobierno del Primer Ministro, Edward Heath, estas posesiones constituyen un estorbo, no importan las bellas palabras que los voceros oficiales puedan utilizar para referirse a ellas públicamente.

Poco después que el gobierno conservador asumió el poder a mediados de 1970, un funcionario del Ministerio de Relaciones Exteriores, Joseph Godberg emitió un comunicado en el que hizo saber con toda claridad que no le atribuiría mucha consideración al concepto de "estadualidad asociada" introducida por el gobierno laborista tres años antes.

Con pocas palabras,Godberg decretó: "No queremos más ánguilas", aludiendo así a la situación de opereta que ocurrió en marzo de 1969 cuando los dirigentes de ese diminuto territorio realizaron un movimiento para conseguir mayores libertades.

Deseaban separarse del estado asociado de San Cristóbal -Nevis-Anguila y nada era capaz de persuadirles de que cambiaran de idea.

Cuando un ministro británico viajó a la isla para discutir la cuestión, fue despedido de la misma sin consideración alguna bajo amenaza de violencia.

Se habló de que pistoleros de la mafia estaban actuando en la situación y se envió a un escuadrón de agentes londinenses para restaurar la autoridad de la Reina Isabel II.

Gran Breñaña se convirtió en el hazme reir del mundo occidental. Sin embargo el problema no ha sido resuelto aún. Los policías continúan allí y a medidos del verano el gobierno deberá decidir si obligará a Anguila a integrarse en el grupo, si se le permitirá abandonarla, o qué otra solución habrá de dársele al problema.

Visita de Echeverría a Paulo Sexto no tiene el fin de restablecer relaciones

MEXICO, D.F. 27 (AP).- El Presidente Luis Echeverría dijo que el propósito de su próxima visita al Papa Paulo VI no es establecer relaciones con la Santa Sede.

Se estima que un 95 por ciento de la población de México es católico, aun cuando la ruptura entre el Estado y El Vaticano se produjo hace más de un siglo.

El anuncio de la visita de Echeverría, primer mandatario de este país en reunirse con el jefe de la Iglesia Católica, dio lugar a conjeturas de que el encuentro del 9 de febrero conllevaría la reconciliación.

Echeverría dijo que el objeto de la visita es "dialogar con el Papa Paulo VI acerca de los esfuerzos que realizamos en favor de la paz".

El Vaticano dijo que el acto será privado y no oficial, mientras que Echeverría declaró ver que la visita "no tiene como propósito el establecimiento de relaciones diplomáticas entre México y el Vaticano".

En julio pasado el Papa Paulo envió un mensaje a México expresando sus deseos por el éxito de la carta de derechos y deberes económicos de los estados, propuesto por Echeverría.

"Yo creo que el Papa Paulo VI nos ratificará lo que ha dicho por escrito al comité internacional de 40 países que estudia la carta, y que ha constituido un apoyo para nosotros un valioso", declaró el presidente.

"El apoyo del Papa es de un gran valor: Su respetabilisima proyección en la vida inopinión... tiene una gran ternacional", agregó.

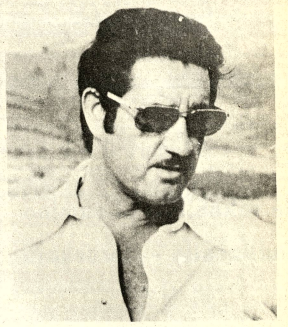

FINANCISTA.- San José de Costa Rica, enero (AP).- Roberto Vesco, financista reclamado por el gobierno de Estados Unidos por varias acusaciones aparece en esta fotografía, durante una entrevista por televisión en esta ciudad. (Radiofoto AP especial para PRESENCIA).

Impacto de la capacidad financiera de Venezuela

WASHINGTON 27 (AP).- La posición financiera de Venezuela se ha consolidado a un punto que está en posición de aportar 1.000 millones de dólares anuales al desarrollo de la América Latina. Esto significa que esa es la suma que el Presidente Kennedy ofreció en su gran esquema de la Alianza para el Progreso.

El consejo privado de comercio externo señaló que "las autoridades monetarias mundiales han comenzado a señalar a los países que la necesidad de canalizar su vasta riqueza petrolera hacia el Tercer Mundo. Tarde o temprano los países menos desarrollados de América Latina comenzarán a decirle a Caracas que debe hacer algo por el rol similar. Venezuela está ya en posición de aportar los 1.000 millones de dólares anuales que Kennedy ofreció a la Alianza para el Progreso".

El increiado aumento de los precios del petróleo así como la capacidad de los recursos que están acumulando los países productores es uno de los problemas que más preocupa a los dirigentes de la economía mundial.

Se sabe que se está trabjando ya en un plan por el cual los países árabes podrían depositar parte de sus fabulosos recursos en el Fondo Monetario Internacional, que los usaría en la forma de créditos para financiar las importaciones de petróleo en aquellos países que no disponen de recursos ordinarios.

Se estima que los países árabes recibirán este año unos 50.00 millones de dólares en ganancias petroleras. Un dirigente árabe dijo aquí la semana pasada que las ganancias anuales de su país serían de alrededor de 10.000 millones de dólares.

Según el consejo los países consumidores de la América Latina importarán este año 164 millones de barriles que,suponiendolos al mismo ya superado de 10 dólares por unidad, demandan un desembolso de 1.600 millones de dólares.

El mismo informe especial sobre la situación del consejo observa que los consumidores latinoamericanos gastaron 600 millones de dólares en 1969 en la adquisición de petróleo; El costo será de 4.000 millones en 1980

El documento destaca los otros factores que acompañan lo que describe como un "panorama omiso".

Gobierno griego prohibe el juego más popular del país

ATENAS, 27 (AP).- El gobierno griego ha prohibido el juego de naipes más popular del país, el Koum-Kan, en "todos los lugares públicos y privados", con la única excepción de los casinos especialmente autorizados.

Señaló que el Koum-Kan, que casi siempre se juega por dinero, "malgasta muchas horas" y conduce a "graves pérdidas económicas para muchos".

Las penas son de hasta cinco años de prisión para los directores de los clubes no autorizados, donde la policía descubra que está siendo jugado, y hasta dos años de cárcel y multa para aquellos que lo jueguen en sus casas.

El decreto, aprobado ayer por el ministerio de orden público, dispone también la confiscación del dinero de los jugadores, así como de los muebles y utensilios del lugar, cuando se trate de un club u otro establecimiento.

El Koum-Kan fue también prohibido en 1948, lo que determinó que se jugara clandestinamente. Poco a poco, sin embargo, fue saliendo a la superficie y aceptado de hecho hasta que fue legalizado de nuevo en 1969.

Después de su legalización, el juego hizo presa del país y relegó otros pasatiempos tradicionales en tal medida que el gobierno elaboró un plan para prohibirlo en las poblaciones y aldeas con menos de 10.000 habitantes.

Este plan nunca se adoptó, pero un alud de protestas dirigidas al ministerio de orden público de parte de ciudadanos preocupados por la "capacidad destructiva del Koum-Kan obligó al gobierno a dictar de nuevo la medida.

Uruguay

Estudian medidas más severas para restricción de energía

MONTEVIDEO, 27 (AP).- Las autoridades estudian la adopción de medidas más severas de restricciones para lograr el propuesto plan de "ahorrar" energía ante la actual crisis petrolera mundial.

El índice directamente qué tipo de medidas "más graves" como anunció el titular de la cartera de Industria y Comercio, Jose E. Echeverry Stirling, se propone poner en marcha.

Desde hace dos semanas el gobierno aprobó una serie de estrictas restricciones que afectan el uso de artefactos eléctricos en el orden doméstico, comercio e industria.

Se procura con ello economizar hasta un 30 por ciento en la reducción del consumo energético.

El plan incluye también la prohibición de usar automóviles un día en la semana.

Se excluyen a los automóviles de turistas extranjeros para evitar entorpecer la actual corriente de viajeros provenientes de paises limítrofes principalmente, durante la temporada estival.

Según los últimos informes oficiales sólo se ha logrado "ahorrar" un 10,8 por ciento.

Una evaluación realizada por las autoridades dio por resultado el incremento de generación hidráulica.

El 75 por ciento de la energía generada por usinas térmicas es debido al consumo de combustibles importados.

Uruguay consume anualmente unos 2 millones de metros cúbicos de crudo.

Por su importación pagaba hasta mediados del año pasado alrededor de 60 millones de dólares.

Ahora, con el incremento del precio mundial del petróleo, deberá pagar casi 160 millones de dólares, según un informe oficial.

Ello equivale a la mitad de las exportaciones anuales este pequeño país agropecuario cuyas principales fuentes de divisas son las carnes y lana.

De persistir la denunciada situación de falta de colaboración de los usuarios las autoridades se proponen tomar sus restricciones mediante la aplicación de un "compulsivo", según se ha indicado oficialmente.

Hoy en la historia

POR THE ASSOCIATED PRESS

Hoy es lunes 28 de enero de 1974, vigésimo octavo día del año.

Faltan 337 para que termine.

EN UN DIA COMO HOY DE:

1547- A los cuatro años de su sexto matrimonio y cincuenta y seis de edad fallece Enrique VIII de Inglaterra.

1671- Entra en la ciudad de Panamá el pirata Enrique Morgan y se produce un incendio que destruye la ciudad.

1725- Muere el za
Pedro I El Grande. L
mujer Catalina I qu
dos años.

1782- La corte
publica la orden
tendencia para el
ta por la cual que
territorio del virr
intendencias: La
Cochabamba, C
Aires, Córdob
Paraguay.

1821- Se
malmente la i
Perú.

1871- Parí
firma un a
Alemania y F
a la guerra f
1826- El
expide una
establece u
el nombre
vincias Ur
Plata.

1843-
Perú, un
por el ge
de Vivar
Presider

185?
José M
depend
19?
Ecuad
Eloy
derro
mar
Fra

Ministerio de Industria y Comercio

NEGATIVA OFICIAL AL ALZA DEL PRECIO DE LA CARNE

COMUNICADO

1.- La Federación de Ganaderos, del Beni, en la reunión del día viernes 25 del presente mes, hizo conocer oficialmente al Sr. Ministro de Industria Comercio y Turismo, los planteamientos de ese Sector Empresarial aprobados en reciente Conferencia Extraordinaria, cuyo principal punto - al decir de ellos - fue el solicitar un NUEVO reajuste del precio de la carne en gancho puesto Trinidad.

2.- En la citada reunión el Cnl. Juan Pereda Asbún, luego de escuchar el planteamiento de dicha Federación, respondió a nombre del Supremo Gobierno CON UNA ROTUNDA NEGATIVA para conceder un nuevo incremento en los precios de este producto porque se trata de un sector cuya estructura de costos le permite mantener su actividad sin quebrantos económicos de ninguna naturaleza. Por otra parte el Sr. Ministro abrió la posibilidad de viabilizar medidas colaterales que tiendan a favorecer a dicha actividad productiva, tales como modernización del sistema de transporte aéreo, facilidades para comercialización de su producto, financiamientos concretos.

3.- Al concluír la citada reunión se acordó un cuarto intermedio hasta el día siguiente, sábado 26 a horas 10.00, la misma que no se realizó, debido a que los directivos de la Federación de Ganaderos del Beni se encontraban deliberando, habiéndose acordado mutuamente reiniciar conversaciones el día de hoy lunes a horas 10.00 a..m.

4.- En ningún momento se tocaron aspectos de aprovisionamiento de artículos de primera necesidad para los Departamentos de Beni y Pando y menos aún, se ha mellado la dignidad del pueblo beniano, como se afirma en un comunicado publicado el día de ayer.

5.- La opinión pública debe tener presente que la relativa escases de carne en los centros de consumo, se debe exclusivamente a la determinación de algunos ganaderos de no entregar carne, utilizando este sistema como factor de presión para obtener un mayor precio.

La Paz, 28 de enero de 1974

UNIVERSIDAD CATOLICA BOLIVIANA

MERCADOS DE CAPITAL

Se comunica a los inscritos en los cursos de MERCADOS DE CAPITAL, que las clases se llevarán a cabo a partir del día lunes 28 del presente, en el local del COLEGIO LORETO, Av. Arce 2519- Plaza Isabel La Católica.

La Paz, enero de 1974

COMITE DE OBRAS PUBLICAS Y DESARROLLO DE TARIJA (CODETAR) "PADES"

LICITACION No. 1/74

Para la provisión de:
300 metros de tubería de asbesto cemento de seis pulgadas de diámetro para aguas potables de Villa Abaroa.
Tubería de hierro dulce o fundido de 400 milímetros de diámetro y hasta un monto de $b. 357.000.- para el sistema de aducción de aguas potables de la ciudad de Tarija.
Las propuestas debe, ser presentadas en papel sellado y timbres de ley (1 por 10.000) hasta el 4 de febrero, a horas, 17 en la Gerencia Administrativa del Comité (calle La Madrid No. 610) o enviarlas por correo certificado a la casilla postal No. 1369.
En la Gerencia Administrativa se pueden recabar mayores informaciones.

Tarija, enero de 1974
Dr. Angel Baldivieso E.
Presidente CODETAR

GALTA LTDA.

GALTA LTDA.
REPRESENTANTE DE LOS AFAMADOS CAPACITORES DE LA FRAKO - GMBH

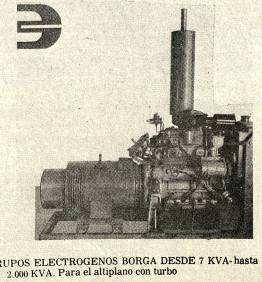

GRUPOS ELECTROGENOS BORGA DESDE 7 KVA-hasta - 2.000 KVA. Para el altiplano con turbo

Mantenimiento de Instalaciones Industriales
Asesoría
Proyectos
Instalaciones Industriales
Construcciones Alta y Baja Tensión
Exportaciones
Importaciones
Aparatos de protección y maniobra
Aparatos de mediciones
Motores y Transformadores
Capacitores
Bombas de riego
Cables y alambres
Pararrayos
Aparatos electromedicales etc. todo para Servir mejor al Industrial

GALTA LTDA.

Santa Cruz de la Sierra

Calle Murillo Nº. 68 Tel. 2-9338, 2-9314. Registro de comercio Nº 693. Dirección Teleg. Galta. Telex: BX 5600. Tel. 2—9338. Banco de la Nación Argentina y do Brasil Casilla de Correo Nº 864.

Se justifica instalación de un ingenio azucarero en Alto Beni

ANF.- La Empresa Azucarera Boliviana, que es una firma privada, concretará hasta fines de este mes, el financiamiento "llave en mano" para la instalación de un ingenio azucarero en Alto Beni.

El crédito para esta obra es de 18 millones de dólares aproximadamente que serán financiados, según se pudo conocer por una firma alemana.

Según se informo en la Corporación Boliviana de Fomento, el proyecto de la Empresa Azucarera Boliviana tiene antigua data y siempre tuvo apoyo por parte de la entidad oficial, especialmente en sus aspectos técnicos y económicos porque el nuevo ingenio, que contara con la tecnología mas moderna, se instalará en una zona típicamente apta para la producción masiva de caña de azúcar y estará situado cerca a la ciudad de La Paz, que es el mercado mas importante del país, que en esta forma asegurará en mayor medida, la regularidad de su abastecimiento de azúcar.

Por estas circunstancias según C.B.F. el proyecto es factible y su ejecución se justifica plenamente

El asunto ha concitado el interés de los pobladores agrarios del Alto Beni, en su mayor parte agrupados en cooperativas asociadas a la confederación de trabajadores campesinos de Bolivia que han solicitado al Supremo Gobierno, por conducto del Ministerio de Asuntos Campesinos que el ingenio sea instalado en la región a la brevedad posible porque el incremento previsible que obtendrían en sus ingresos es absolutamente necesario para mantener un ritmo creciente de colonización en extensos distritos en los departamentos de La Paz y Beni.

Sin embargo, la actual infraestructura vial es insuficiente para vincular todos los distritos con la zona en que se instalaría el ingenio, lo cual no facilitaría el desarrollo de aquellos que actualmente permanecen desvinculados

Celebraron canonización Hermanas de los Ancianos

ORURO, 25 (PRESENCIA).- Las hermanitas del hogar de ancianos desamparados "La Sagrada Familia" celebraron con gran solemnidad la canonización de su fundadora.

La solemne ceremonia de canonización tuvo lugar en Roma, en su transcurso, el Sumo Pontífice, Papa Paulo VI, cumplió con los ritos de santificación de la religiosa creadora de la Congregación de Hermanitas de los Ancianos Desamparados. De oruro junto con centenares de representantes de esa orden diseminada por el mundo entero, estaban presentes la Superiora del Hogar "La Sagrada Familia" Sor Joaquina Marco y la hermana Isabel Cotte.

En esta capital entre los actos celebratorios del suceso, se cuenta la misa concelebrada que se ofició presidida por el Obispo de la Diócesis, Monseñor René Fernandez, en la capilla del hogar.

Provincias potosinas reclaman atención a todo el departamento

POTOSI, 27 (PRESENCIA).- Autoridades y representantes de las provincias Daniel Campos, Quijarro, Nor y Sur Lípez plantearon al Comité de Desarrollo departamental su actitud y realizar una labor planificada, que consulte los intereses de esas provincias.

El planteamiento fue expuesto en conferencia de prensa por los comisionados de las indicadas provincias, que arribaron a Potosi con el exclusivo fin de hacer conocer sus necesidades y sus aspiraciones.

La reunión con los periodistas se realizó en el propio Comité de Desarrollo, bajo la presidencia del Ing. Alberto Campos Llanos. Gerente Técnico en función ejecutiva en forma accidental.

Jorge Huaita Calle, Presidente de CRODEPOSUR, Comité Regional de las Provincias del Sur, fue el encargado de hacer conocer los planteamientos, cooperado en la exposición por Willy Villarroel de Uyuni, Vice Presidente de dicha entidad, y fundada en el pasado mes de noviembre.

Asimismo, estuvieron presentes los Subprefectos, Alcaldes, dirigentes cívicos y representantes de los ex-combatientes.

CRITICAS CONSTRUCTIVAS.

Los delegados provinciales expresaron que llegan a la capital con críticas constructivas y con el deseo de iniciar un nuevo período, para coordinar esfuerzos en bien del desarrollo distrital.

Huaita Calle, un profesor del lugar, sereno y conocedor de los problemas regionales, sostuvo: "durante muchos años, el Comité de Desarrollo ha demostrado ausencia total de coordinación, de atomización de proyectos, de excesiva centralización de recursos y de descuido a planes prioritarios".

"Ahora -dijo- no venimos a reclamar solamente, sino a buscar una acción coordinada y patriótica, que nos una a todos y que nos haga ver nuestros problemas tales como son".

Criticando administracciones pasadas, el representante máximo de las cuatro provincias manifestó que si bien las escuelas y las postas sanitarias son útiles, no prestan un servicio positivo al desarrollo, ya que por falta de maestros, de muebles o de enfermeras, son obras que de por si desaparecen. "Queremos modificar este criterio y que tengamos otro concepto, para el progreso de la capital y sus quince provincias".

Al referirse a las tareas de la entidad de desarrollo, los delegados dijeron que si no cambia de actitud y si sólo se dedica a aumentar su planta burocrática, se convertirá en una tienda de empleos que no cumplirá una función trascendental.

CAMBIO DE ACTITUD.

El Presidente interino del Comité, Ing. Alberto Campos, fue quien se escuchar los planteamientos de los delegados provinciales, sostuvo que efectivamente, diferentes causas han originado una falta de coordinación y que de hoy en adelante habrá un radical cambio de actitud con las provincias.

Prosiguiendo con su exposición, Campos indicó que el Comité de Desarrollo tiene la oportunidad de aprovechar la voluntad de las provincias y se evitará que las obras o las soluciones vayan sólo de arriba. "Coincido con los puntos expuestos y trataremos de realizar una planificación que tome en cuenta los intereses de cada lugar y también del Departamento y del país", enfatizó.

En cuanto a las provincias, expresó que se tratará de aprovechar el salar de Uyuni, el bórax, el cloruro de sodio y el uranio, cuyo potencial constituye una esperanza para el desarrollo regional.

En cuanto al pedido de los delegados provinciales, de uniformar el derecho de las regalías, Campos Llanos manifestó "se estudiarán las propuestas y se cambiarán ideas al respecto".

"De hoy en adelante - finalizó el Presidente Interino del Comité- trataremos de hacer inversiones en proyectos que reproduzcan utilidad y que signifiquen buen uso de nuestras regalías mineras".

COMITE INTER-PROVINCIAL

El Comité Interprovincial de las cuatro grandes provincias del Departamento de Potosí tiene esta conformación: Presidente, Jorge Huaita Calle. Vicepresidente, Willy Villarroel. Secretario General, Claudio Bueno; de Relaciones, Edgar Diaz.

Los Subprefectos y Alcaldes de cada una de las provincias son miembros natos del Comité Regional y se convierten en asesores, según se informó.

La numerosa delegación de las Provincias Quijarro, Daniel Campos, Nor y Sur Lipez, en permanencia en la Villa Imperial, sostuvo reuniones con autoridades del Departamento y sobresalió la conferencia de prensa

Relativo éxito en Oruro para combatir el alza de precios

ORURO, 27 (PRESENCIA).- No obstante los esfuerzos de las autoridades por reprimir la especulación y ocultación ya no solamente de los artículos de primera necesidad sino de los de consumo en general, hasta ahora sus afanes han tenido relativo éxito.

La carne en los mercados, comunmente se vende a 30 pesos bolivianos el kilo cada huevo, hasta en dos pesos. Lo mismo ocurre con otros alimentos. Sin embargo de que YPFB ha anunciado que existen suficientes reservas para el aprovisionamiento normal de kerosene y que su precio no sufrirá elevación, la gente se obstina en formar largas colas en los surtidores.

En los almacenes de mercadería variada, si bien no se han registrado restricciones en la venta, es notoria la falta de entusiasmo para llevar adelante sus transacciones. Muchos de sus propietarios creen que se producirán aún otros reajustes de precios o que habrán cambios en la cotización del dólar, pese a las reiteradas afirmaciones oficiales en sentido contrario.

La Alcaldía Municipal, con el propósito de evitar abusos, emitió un comunicado en el que señala, principalmente, lo siguiente: "En vista de que las últimas medidas adoptadas por el Supremo Gobierno, no han afectado la paridad cambiaria del peso boliviano y que el dólar americano continúa manteniendo su anterior cotización, se comunica a todos los comerciantes importadores de artículos eléctricos, materiales e implementos de oficina, repuestos y demás artículos de procedencia extranjera, que no tienen ninguna autorización para elevar los precios de los mismos, debiendo mantenerlos como anteriormente estaban establecidos".

Se rehabilita el camino Quillacollo - Morochata

COCHABAMBA 27 (PRESENCIA).- Autoridades del Servicio Nacional de Caminos envian maquinaria pesada a la zona de San Miguel, para limpiar el camino Quillacollo - Morochata que acusó algunos derrumbes, lo que ocasionó interrupción parcial de esa importante vía. Los técnicos tienen la impresión de que la vía será arreglada hasta el próximo lunes.

Los personeros de caminos señalaron que estaban preocupados, por cuanto algunos transportistas irresponsables arrojan en el camino gasolina y diesel.

Esta situación se ha podido advertir en tramos asfaltados como las carreteras a Santa Cruz y al Chapare, lo que ocasiona perjuicios ya que dichos elementos actuan como disolventes y deterioran las capas asfalticas" dijeron

En los próximos días a raiz de esta situación se probable que se efectuen reuniones con las Federaciones de Transportistas para que estos organismos a su vez instruyan a sus afiliados sobre los peligros anotados.

Huanuni

Se produjo derrumbe en local de la DIP

HUANUNI, 27 (PRESENCIA).- Por efecto de las fuertes precipitaciones pluviales, las oficinas de la Dirección de Investigación Provincial han sufrido la caida de la parte delantera del inmueble ubicado en la Plaza principal el hecho no ha ocasionado ninguna desgracia personal

La Empresa Minera Huanuni y la Comuna Local deben procurar dotar de un mejor edificio para el funcionamiento de la DIP; el local afectado es un antiguo edificio que por la copiosa lluvia que se filtró en sus paredes, causó el desmoramiento de una parte. Huanuni principal centro minero del país, requiere de mejor edificio policial para la propia seguridad de sus habitantes.

La DID de Santa Cruz logró capturar varios delincuentes

SANTA CRUZ, 22 (PRESENCIA).- Una agrupación de individuos con antecedentes policiales, fue detenida en su integridad por la DID de esta ciudad, durante un operativo que permitió esclarecer varios robos en casas comerciales.

José Abraham Baptista, jefe de la DID, en rueda de prensa, permitió a varios de los detenidos delincuentes conversar con los reporteros. Uno de ellos indicó que habían influido en él ciertas películas donde se mostraban robos planeados con detalle.

Carlos Aguilar Vásquez, José Tellez, José Pérez, Celso Camargo Eguez y Oscar Pérez Olachea, tenían una diversidad de herramientas para practicar los robos y actuaban -segun la policia- con precisión y sincronización.

Joyas por valor de varios miles de pesos estaban siendo devueltos a sus propietarios cada viernes, principalmente relojes, joyas y material de ferreteria.

MECANICO AUTOMOTRIZ O CHOFER PROFESIONAL

CURSO RAPIDO COMIENZA

EL 4 DE FEBRERO

"INDIANAPOLIS"

PAULO SEXTO PROCLAMO...

Viene de la página 1)

presión, para su libre, orgánica y compacta unidad interior y para su renovado impulso al cumplimiento de las graves y grandes deberes que hoy la historia propone a toda sociedad civil y progresiva'.

Estas palabras del Papa se interpretaron como una alusión al actual entrentamiento que parte de la iglesia, la más progresista, mantiene con el gobierno del general Franco a propósito de las relaciones Iglesia Estado.

Al augurar una "libre, orgánica y compacta unidad interior" de España Paulo VI, según los observadores vaticanos, habria hecho un llamamiento a la concordia, sobre todo en el seno de la misma iglesia española.

Al alabar la vida y la obra de la nueva santa, el Papa dijo que la religiosa española supo extender su instituto en un incansable afán caritativo de buena parte de la geografía española y, más tarde a américa".

Al dirigirse a las religiosas del instituto fundado por la santa Paulo VI dijo que habian devuelto al rostro angelical de personas venerables por su ancianidad, la serenidad y la alegria de experimentar de nuevo los beneficios de un hogar... el hombre nca puede ser considerado jo el prisma exclusivo de un instrumento rentable o de un ido utilitarismo, sino que es equitativamente sagrado por ser hijo de Dios y merece siempre todos los desvelos por estar predestinado a un destino eterno".

Después de la misa y como es costumbre, de la barroca gloria del bernini del templo de San Pedro pasaron gigantescas pinturas de la nueva santa y de algunas escenas de su vida.

Al mediodia el Papa se asomó a la ventana de su estudio privado y volvió a hablar a varios millares de personas congregadas en la plaza de San Pedro sobre la monja recién elevada a los altares. Después rezó el Angelus con los fieles e impartió la bendición.

H. MUNICIPALIDAD DE LA PAZ

CONVOCATORIA A PROPUESTAS N°. 2/74

Por orden del señor Alcalde Municipal y en cumplimiento de disposiciones legales vigentes, se convoca a propuestas a las firmas importadoras para la provisión de:

UN CONVERTIDOR ESTATICO DE SOLDADURA

Con destino a los talleres del Departamento de Alcantarillado de la H. Alcaldía Municipal.

Las especificaciones serán proporcionadas en la secretaría del Departamento de Alcantarillado.

Las propuestas deberán ser presentadas en la Secretaría del Departamento Legal de la Municipalidad hasta el día miércoles 20 de febrero de 1974, a horas 18.oo.

La Paz, 25 de enero de 1974

DIRECCION DE RELACIONES PUBLICAS

TODOS SANOS CON

Opotónico

VITAMINADO

Pídalo en su farmacia

TESTIMONIO No 35

CORRESPONDE N°. 35.- TESTIMONIO.- ESCRITURA DE CONSTITUCION DE SOCIEDAD DE RESPONSABILIDAD LIMITADA QUE, CON DOMICILIO EN ESTA CIUDAD, GIRARA BAJO LA RAZON SOCIAL DE COMPAÑIA DE SERVICIOS PETROLEROS S.R.L. (COSERPE S.R.L.) CONSTITUIDA POR LOS SEÑORES AGUSTIN VILLARROEL, JOSE LIEVANA RUIZ, CARLOS TRIBEÑO Y PERCY PRIETO N., CON UN CAPITAL SOCIAL DE PESOS BOLIVIANOS VEINTE MIL (Bs. 20.000.-). En la ciudad de La Paz, a horas nueve del dia quince de octubre de mil novecientos setenta y tres años.- Ante mi, el abogado Jaime Trigo Paz, Notario de Fe Pública de Primera Clase de este Distrito Judicial y testigos que al final se nombran y suscriben, fueron presentes los señores Agustin Villarroel, José Lievana Ruiz, Carlos Tribeño y Percy Prieto N., bolivianos, casados en esta ciudad, y hábiles por derecho, a quienes de conocer doy fe, y para que eleve a instrumento público e inserte en el registro de contratos y escrituras públicas a mi cargo, han presentado una Minuta de constitución de sociedad de responsabilidad limitada y un Comprobante de Pago de Impuestos a la Renta, cuyo tenor literal es el siguiente: MINUTA.- Señor Notario de Fe Pública, doctor Jaime Trigo Paz.- En el registro de escrituras públicas que corre a su cargo, hacerse constar una de constitución de sociedad de responsabilidad limitada, bajo las siguientes cláusulas: PRIMERA.- Denominación.- Dirá Ud, que hacemos constar en la presente, los señores Agustin Villarroel, José Lievana Ruiz, Carlos Tribeño y Percy Prieto N., hemos constituido una sociedad de responsabilidad limitada que girará bajo la razón social de "COMPAÑIA DE SERVICIOS PETROLEROS" S.R.L. (COSERPE SRL.) y desarrollará sus actividades al amparo de lo que dispone el Código Mercantil y la Ley de doce de marzo de un mil novecientos cuarenta y uno.- SEGUNDA.- Domicilio.- Se establece el domicilio legal de la sociedad, en la ciudad de La Paz (Bolivia), pudiendo abrir agencias y/o sucursales en el interior y exterior de la república.- TERCERA.- Objeto.- LA COMPAÑIA DE SERVICIOS PETROLEROS SOCIEDAD DE RESPONSABILIDAD LIMITADA (COSERPE SRL) se dedicará: a) Prestar servicios y/o ejecutar obras técnico-especializadas, con carácter exclusivo, a la industria petrolera nacional, tales como provisión de materiales y equipos; servicios de inspección y pruebas de instalación de campo, plantas de proceso y/o productos y poliductos; contratación, verificación y medición; instalación de seguridad industrial, servicio de asesoramiento y consultoría técnico-administrativa.- b) Prestar servicios exclusivos para la importación y provisión, en general, de materiales y/o equipos petroleros, proporcionando al correspondiente asesoramiento y servicio del material y/o equipo de importar, así como, mantenimiento de "stock" de repuestos.- c) Asesoramiento administrativo general.- La sociedad podrá aceptar representaciones de industria y/o firmas comerciales nacionales y nacionales y extranjeras.- CUARTA.- Capital Social.- La Sociedad de Compañia de Servicios Petroleros Sociedad de Responsabilidad Limitada (COSERPE SRL) se fija en la suma de VEINTE MIL 00/100 PESOS BOLIVIANOS (Bs. 20.000.-), dividido en cuatro mil pesos bolivianos (Bs. 4.000.-) cada una.- El capital ha sido suscrito en su integridad por los siguientes aportes en dinero efectivo: a) Agustin Villarroel, cinco mil 00/100 pesos bolivianos (Bs. 5.000.-), o sean cincuenta cuotas, que corresponden al veinticinco por ciento del capital social; b) José Lievana Ruiz, cinco mil 00/100 pesos bolivianos (Bs. 5.000.-), o sean, cincuenta cuotas, que corresponden al veinticinco por ciento del capital social; c) Carlos Tribeño, cinco mil 00/100 pesos bolivianos (Bs. 5.000.-), o sean cincuenta cuotas que corresponden al veinticinco por ciento del capital social; d) Percy Prieto N., cinco mil 00/100 pesos bolivianos (Bs. 5.000.-), o sean, cincuenta cuotas, que corresponden al veinticinco por ciento del capital social.- QUINTA.- Duración.- El término de duración de la sociedad es de diez (10) años.- Este plazo podrá prorrogarse indefinidamente, por acuerdo de la mayoria de los socios.- SEXTA.- Gerencia.- La Gerencia del negocio se confia al señor Agustin Villarroel, quien podrá bajo su responsabilidad los intereses sociales en general y, especificamente, las siguientes atribuciones: representar a la sociedad en todos los actos civiles, administrativos o comerciales; conferir poderes especiales para actuaciones judiciales, administrativas y comerciales; contraer toda clase de obligaciones a nombre de la sociedad y con garantia de los bienes sociales; suscribir minutas, escrituras públicas y privadas; comprar y vender mercaderia y realizar, en suma, sin limitación alguna, toda actividad de comercio; comprar y vender bienes muebles e inmuebles; abrir cuentas corrientes y girar cheques; librar y aceptar letras de cambio; girar y cobrar cheques; endosar cheques, letras de cambio y otros valores endosables; realizar, en suma, cuantos actos sean necesarios para la defensa e incremento de los intereses sociales.- El Gerente es responsable de todos los perjuicios que cause a la sociedad, sea por negligencia, mal desempeño de funciones administrativas o falta de cumplimiento de las leyes y de las estipulaciones de este contrato.-SEPTIMA.- Fiscalizacion.- La sociedad designará un socio encargado de la fiscalización de los negocios sociales, en Junta que se reunirá, cuando menos, una vez al año.- OCTAVA.- Balance.- Cada treinta y uno de diciembre, se hará un Balance General, el que se dará por aprobado si dentro de los siguientes días hábiles de haberselo puesto en conocimiento de los socios, no se observado.- Este plazo correrá para cada socio en el momento de su notificación.- NOVENA.- Ganancias y Pérdidas.- Las ganancias y pérdidas se distribuiran en proporción a los aportes efectivos.- a) El primer caso, la distribución de utilidades se hará previa deducción del cinco por ciento (5%) de las ganancias, con destino a las reservas de ley.- b) Liquidación.- Al vencimiento de duración parcial o total, ésta se sujetará a las siguientes: a) Si un socio desea retirarse, dará aviso escrito con una anticipación, cuando menos, de treinta días a la fecha del Balance General.- b) Para la cesión de transferencia de cuotas de capital, es obligación del vendedor ofrecer en primera instancia, a otro socio, que aceptará o rechazará la oferta en el plazo máximo de ocho (8) días.- En caso de rechazo de la oferta, el vendedor tiene derechos privilegiados, el socio vendedor está libre para ofrecer sus cuotas de capital a extraños de la sociedad; quienes podrán ingresar con el voto favorable de la mayoria de socios.- c) En caso de declarar la liquidación de los intereses sociales, se elaborará un Balance y Inventario final.- d) Liquidación.- Los cinco días de decidida la liquidación por mayoria de votos.- e) Los activos, ganancias y pérdidas, serán repartidos en la misma proporción que en la cláusula novena.- e) Acordada la liquidación total de los intereses sociales, se designará un liquidador, pudiendo ser este un socio o un particular nombrado por la mayoria de votos.- Cada treinta días, el Liquidador informará el estado de la liquidación y el cumplimiento de las obligaciones sociales.- f) La Representa de los bienes sociales, serán fijadas por mayoria de votos.- g) Terminada la liquidación y cubiertas las obligaciones sociales, se distribuirá al remanente, si hubiera, en la misma proporción señalada en la cláusula novena.- UNDECIMA.- Retiro de Utilidades.- A cuenta de utilidades, si hubieran, los socios podrán retirar mensualmente hasta un diez por ciento (10%) de éstas.- Las sumas y porcentajes a retirar, pueden ser modificados despues de cada Balance General.- DUODECIMO SEGUNDA.- Derechos de causahabientes.- En caso de fallecimiento de uno de los socios, los herederos de este tendrán derecho a retirar de la sociedad el capital y utilidades, si hubieran, después del Balance General que se practicará después de la defunción, pudiendo permanecer en la sociedad, con voto favorable de la mayoria de socios sobrevivientes.- DECIMO TERCERA.- Arbitraje.- En interpretación de posibles controversias en la ejecución del presente contrato, éstas serán resueltas en única instancia, al arbitraje de la Cámara Nacional de Comercio.- Usted, señor Notario, se servira agregar nuestras generales de ley, demas cláusulas de seguridad y estilo.- La Paz, veinte de octubre de mil novecientos setenta y tres.- Firmado: Guido Párraga.- Abogado.- Firmado: Agustin Villarroel.- Firmado: José Lievana Ruiz.- Firmado: Carlos Tribeño.- Firmado: Percy Prieto N.— COMPROBANTE DE PAGO.- Administración Distrital de La Paz.- Impuesto a la Renta.- Gestión mil novecientos setenta y tres.- Fecha: diez de octubre de mil novecientos setenta y tres.- Nombre: Agustin Villarroel, José Lievana, Carlos Tribeño, Percy Prieto.- Número de registro: cero tres.- Dirección: La Paz.- Cuatro treinta y seis cero cinco. Su pago de una minuta de constitución de una sociedad de responsabilidad limitada, constituida bajo la razón social del rubro, dedicada a prestar servicios y obras técnicas, con un capital inicial de pesos bolivianos veinte mil (Bs. 20.000.-) cuarenta.- treinta y seis cero cinco.- cuatro.- treinta y seis cero cinco.- Veinte mil.- treinta y seis cero cinco.- Autorización.- Cien.- Noventa y cinco cero cinco.- Reposición de Comprobante.- Diez.- Son ciento setenta con cincuenta centavos.- Un sello: Pago verificado.- Un sello: Administración Distrital de La Paz.- Veinte de mil novecientos setenta y tres.- Un sello: Pagado.- Nueve de octubre de mil novecientos setenta y tres.- Firmado: R. Arando.- Liquidador.- CONCLUSION.- Es conforme con la minuta original y comprobante de Pagos Impuestos a la Renta, documentos estos que luego de ser numerados y rubricados por mi, el suscrito Notario, han sido agregados a la colección de su clase, en conformidad a lo dispuesto por los artículos treinta y uno de la Ley del Notariado y treinta y cuatro del Código Civil.- En fe de ello, así lo otorgan y firman, previa lectura que se dió a los comparecientes en presencia de los testigos Luis Leytón G. y Favio Velasco V., mayores de edad, vecinos de esta ciudad, hábiles por derecho, quienes firman en testimonio de lo que Doy Fe.- Firmado: Carlos Tribeño.- Carnet de identidad N° 331740.- José Lievana Ruiz. Carnet de Identidad N° 68427.- La Paz.- Firmado: Agustin Villarroel. Carnet de Identidad N° 163201.- Firmado: Percy Prieto N.- Carnet de Identidad N° 1016036.- (Con antecedentes.) Firmado: Luis Leytón G.- (Testigo).- Firmado: Favio Velasco V.- (Testigo).- Ante mi: Jaime Trigo Paz.- Abogado.- Notario de Fe Pública.- Rubricas y sellos notariales.-

CONCUERDA el presente testimonio con el protocolo original de su referencia, al que en caso necesario me remito.- Se franquea a petición de parte interesada, despues de confrontado su texto fiel y legalmente.- Lo autorizo, signo y firmo, en la ciudad de La Paz (República Bolivia), a los diez y ocho dias del mes de octubre de un mil novecientos setenta y tres años.- LLEVA ADHERIDO LOS TIMBRES DE LEY.- (Fdo.).- Jaime Trigo Paz. Abogado.- Notario de Fe Publica.-

REMATE DE VEHICULOS

Se ofrece en subasta pública los siguientes vehículos:

Item N°. 1.- Vagoneta "Chevrolet", Modelo 1970 (sencilla) sobre la base de $b. 60.000.00

Item N°. 2.- Vagoneta "Chevrolet", Modelo 1970 (sencilla) sobre la base de $b. 60.000.00

Item N°. 3.- Vagoneta "Chevrolet", Modelo 1970 (sencilla) sobre la base de $b. 60.000.00

Item N°. 4.- Camión "Chevrolet", Modelo 1962 3 toneladas, sobre la base de $b. 40.000.00

Para participar en el remate, se deberán depositar el 10% de la base de cada vehículo interesado, en cheque bancario, personal o efectivo en las Oficinas de Contraloría de USAID/B, situadas en el Edificio "Electra", 4to. piso (Galería Luz) hasta las 16:00 hora del dia jueves 31 de enero de 1974.

El remate se llevará a cabo el día viernes 1°. de Febrero a Hrs. 15:00 en los almacenes de El Alto.

Los vehículos estarán en exhibición los días lunes 28, martes 29 y miércoles 30 de enero de Hrs. 09:00 a 16:00 (Horario contínuo) en los almacenes de El Alto.

TE CARDIACO SEDANTE

Para:

Corazón

Alta presión

té SEDANTE, bolsitas

AMANCAY

Aclara la mente

Calma los nervios

estituye la memoria

NTA EN FARMACIA

EL CENTRO BOLIVIANO - ARGENTINO DE COOPERACION CULTURAL Y CIENTIFICO-TECNICA

presenta a

MARIA CRISTINA FLORES de MIGLIORE

en trabajos de repujado en metal

INAUGURACION: HOY A LAS 18.30 HORAS

LUGAR: SALON MUNICIPAL "PEDRO DOMINGO MURILLO"

Embajada Argentina

Plan Cultural 1974

YACIMIENTOS PETROLIFEROS FISCALES BOLIVIANOS

AMPLIACION PLAZO LICITACION N° 193/73

Se comunica a las firmas que retiraron los Pliegos de Especificaciones dentro de la Licitación N° 193/73, sobre "CONSTRUCCION DE OFICINAS, CERCO, TINGLADO E INSTALACIONES VARIAS DE ARMADO EN PLANTA ENVASADORA DE GAS LICUADO DE PETROLEO EN EL ALTO ZONA SENKATA", que accediendo a solicitudes de varias empresas interesadas se ha prorrogado el plazo de presentación de propuestas hasta el día 12 de febrero de 1974, Hrs. 18:00.

Las propuestas deberán ser presentadas en sobre cerrado, lacrado y con las formalidades y requisitos de Ley en las oficinas de Asesoría Legal (calle Bueno N° 185, 5° piso) o remitidas a la Casilla N° 401, La Paz, Bolivia.

La Paz, 25 de enero de 1974

LA GERENCIA GENERAL

YACIMIENTOS PETROLIFEROS FISCALES BOLIVIANOS

AMPLIACION PLAZO LICITACION N° 195/73

Se comunica a las firmas que retiraron los Pliegos de Especificaciones dentro de la Licitación N° 195/73, sobre CONSTRUCCION DE OFICINAS Y DEPOSITO PARA DPIM - EL ALTO, que accediendo a solicitudes de varias empresas interesadas se ha prorrogado el plazo de presentación de propuestas hasta el día 14 de febrero de 1974, Hrs. 18:00.

Las propuestas deberán ser presentadas en sobre cerrado, lacrado y con las formalidades y requisitos de Ley en las oficinas de Asesoría Legal (calle Bueno N° 185, 5° piso) o remitidas a la casilla N° 401, La Paz, Bolivia.

La Paz, 25 de enero de 1974

LA GERENCIA GENERAL

YACIMIENTOS PETROLIFEROS FISCALES BOLIVIANOS

AMPLIACION PLAZO LICITACION N° 176/73

AMPLIACION PLANTA ALMACENAJE COCHABAMBA

Se comunica a las firmas que retiraron los Pliegos de Especificaciones dentro de la Licitación N° 176/73, sobre Ampliación capacidad de almacenaje de sus productos en:

Refinería Cochabamba - Cochabamba
Estación N° 1 OSSA - Santa Cruz
Estación N° 1 OCC - Camiri
Terminal OCY - Pocitos

Que accediendo a solicitudes de varias empresas interesadas se ha prorrogado el plazo de presentación de propuestas hasta el día 14 de febrero de 1974, Hs. 18:00.

Las propuestas deberán ser presentadas en sobre cerrado, lacrado y con todas las formalidades y requisitos de ley en las oficinas de Asesoría Legal (calle Bueno N° 185, 5° piso) o remitidas a la Casilla N° 401, La Paz, Bolivia.

La Paz, 24 de enero de 1974

Ing. ROLANDO PRADA MENDEZ
Gerente General YPFB.

LA GERENCIA GENERAL

YACIMIENTOS PETROLIFEROS FISCALES BOLIVIANOS

AMPLIACION PLAZO LICITACION N° 196/73

Se comunica a las firmas que retiraron los pliegos de especificaciones dentro de la Licitación N° 196/73, sobre CONSTRUCCION ESTACION DE SERVICIO "EL TEJAR" - SUCRE, que accediendo a solicitudes de varias empresas interesadas se ha prorrogado el plazo de presentación de propuestas hasta el día 15 de febrero de 1974, Hrs. 18:00.

Las propuestas deberán ser presentadas en sobre cerrado, lacrado y con las formalidades y requisitos de Ley en las oficinas de Asesoría Legal (calle Bueno N° 185, 5° piso) o remitidas a la Casilla N° 401, La Paz, Bolivia.

La Paz, 25 de enero de 1974

LA GERENCIA GENERAL

Neuro-Vimin

"INTI"

NEUROTONICO

Y

RECONSTITUYENTE

BIOLOGICO

Bolivia, lunes 28 de enero de 1974

PRESENCIA

Director: Huáscar Cajías K.
Sub-Director: Renán Estenssoro A.
Gerente: Armando Mariaca V.

...itud campesina y ...queo de carreteras

...titud adoptada por los campesinos del valle ...abamba de bloquear dos importantes carre...a primera demostración de repudio de este ...sector de la actividad nacional a las me...nómicas que recientemente dictó el ...El hecho tiene gravedad si tenemos en ...ue en cualquier momento pueden pro...asques con las fuerzas del orden.

...campesinos insisten en su posición in... Piden diálogo exclusivamente con el ...de la República y anuncian que cual...ación de hecho de las fuerzas del orden ...automáticamente la ruptura del pacto ...gresino.

...ndiente es que el bloqueo, que se prolonga ...os varios días, ha provocado serios tras...ión en el abastecimiento de Cochabamba, ...ían perjuicios considerables a la economía ...Centenares de vehículos que se trasladan de ...ba a Santa Cruz y de esta capital hacia la ...ona del país se encuentran paralizados. La ...de sus conductores y pasajeros es afectiva. ...este están prisioneros, sin poder seguir a ...regresar a sus puntos de origen. El suceso ...ue entre la ciudadanía una especie de ...especialmente en Cochabamba por la aguda ...de artículos de primera necesidad y prin...por el malestar que supone la in...de la libre y fluida comercialización de los ...que se desplazan prácticamente por las ...de mayor importancia de la república.

...dicho que el bloqueo está operado por pe...pocos campesinos alentados por agitadores ...en crear un clima de violencia. Esta ex...da por algunas autoridades, no es ...nuestro criterio, a la realidad. Las causas las ...encontrar única y exclusivamente en la ele...los artículos de primera necesidad y ...ultiplicadores en otros muchos productos ...dispensables para la subsistencia y trabajo ...esinos. No podemos desconocer que en ...el campo en el valle tiene una mayor ...de consumo que la característica de otras ...nes de la república.

...problema no puede prolongarse in...nte. Es indispensable que el diálogo ...sea resultados positivos, llegue a un arreglo ...cuanto lo más conveniente sea que el propio ...de la República llegue hasta el valle, como ...los bloqueadores, para que explique en ...cillo y simple las razones que obligaron a ...precios de los artículos básicos de ...ta. Debemos tener muy en cuenta que los ...es envíados para solucionar el problema no ...en los objetivos y aunque las con...persistirán es muy probable que sigan en ...el mismo de hace dos o tres días.

...ecemos que un viaje del señor Presidente al ...interés principio de autoridad. Es el único que ...ales circunstancias puede superar la ...transigente de los bloqueadores. Y esto ...orque es el líder de los campesinos, sino ...mismo mandatario está en la obligación de ...nde la ciudadanía por uno u otro motivo ...presencia. El campesinado del valle, por ...mismo es un núcleo sin importancia. ...ama de las fuerzas más considerables y ...en la política del país para que sus ...justificadas en el alza excesiva del costo ...sean atendidas por quien fue proclamado su ...urgente y aceptó voluntariamente dicha ...n.

PRESENCIA

Carretera al sur

...agrado de ...con el objeto de ...a publicación en ...el gráfico de ...dish titulado "La ...rnega - Tarija - ...la firma de ...

...esta crítica ea- ...stado en que se ...objetivo de me...ntera Bermejo - ...ad, las importante ...portamientos del ...ducto petrolero ...ada carretera ...de la Ruta ...

...ha sido una ...ngustiable para los ...de somos los que ...ista Obra, al sa...de interesista, ...nzar y Perdón no ...ando la ejecución ...

...ey sede en ...ecionismo ...boliviano

...anización de la Salud ...de lucha al médico ...del Carreon Moldiz, ...los estudios pro...de la Universidad ...San Andrés, ya se ...la ciudad de Sucre ...iniciar la nueva ...peración.

...ntrarió una ...de ahorros

...Rubén Blanco visi...presidente para ponen...del público que ...ha abierto del Banco ...Nacional de ...Bolivia Nº 9684 se ...ón razón, manifi...ada.

...agradecido

...Ud. muy atentamente

Ing. Wálter Espinoza Lora
20 de Octubre 2144 Depto 201.
Tel. 29452.

Mineros reinician hoy su Ampliado Nacional

Miembros del Comité Ejecutivo de la FSTMB, Secretarios Generales y delegados de base de todos los sindicatos de la minería nacionalizada reinician hoy a hrs. 9, su Ampliado Nacional, según se informó a la prensa.

Una comisión especial designada en anterior reunión, buscará hoy en la mañana reunirse con autoridades de la Corporación Minera de Bolivia, con el objeto de aclarar varios problemas pendientes relacionados con precios de contratos y otros. Una vez que conozcan estos aspectos, volverán a reunirse en el Ampliado para recién considerar la última oferta del Presidente Banzer sobre incremento salarial. El primer mandatario, en reunión con dirigentes de la minería nacionalizada, la semana pasada, aumentó un diez por ciento al quince por ciento ofrecido por la Corporación Minera de Bolivia, y un bono de 150 pesos bolivianos, debido a las últimas disposiciones económicas del gobierno.

Los dirigentes mineros guardaron absoluta reserva y dijeron que en las reuniones de hoy considerarán la propuesta económica del General Banzer. De llegar a algún acuerdo positivo, en el curso de las próximas horas, se podría firmar un convenio entre la Federación Sindical de Trabajadores Mineros y la Corporación Minera de Bolivia.

NO SATISFACE

Dirigentes de la FSTMB dirigieron el viernes una carta a los Ministros Alfredo Franco Guachalla y Raúl Lema Patiño. En la misma manifiestan:

"El Ampliado Nacional de Secretarios Generales de las minas nacionalizadas ha considerado cuidadosamente la oferta de aumento del 25 % a sueldos, jornales de contratos, como respuesta a nuestra petición de aumento salarial del 100%. Las conclusiones a que se han arribado son las siguientes:

1) El ofrecimiento del 25% no es satisfactorio para las aspiraciones de los trabajadores mineros, no sólo porque está demasiado alejado del pedido de aumento del 100% que planteamos, sino también porque frente a la dramática situación en que se debaten nuestras familias proletarias por el desmesurado alza en el costo de la vida, no alcanza a compensar las pérdidas reales que en sus salarios causaron las medidas económicas tomadas por el Gobierno.

2) La negativa a conceder un mayor incremento al propuesto configura un trato injusto para los trabajadores mineros, considerando que otros sectores laborales merecidamente han percibido incrementos en sus salarios básicos en proporciones que doblan lo ofrecido a nosotros.

3) Tanto el Gobierno como la Corporación Minera de Bolivia sostienen que la imposibilidad económica de aumento mayor se origina en la situación económica-financiera de la Entidad, razón que ponemos en duda, porque si así fuera, lo justo y sensato sería que dentro de Comibol todos debieran recibir el mismo trato, lo cual no ha sucedido, puesto que a un sector de trabajadores pertenecientes a ella se le ha favorecido con aumentos que cuadruplican el 25%, lo que a todas luces significa una discriminación por demás injusta en contra de quienes son, indiscutiblemente, la base del sostenimiento de las minas nacionalizadas del país.

4) Al mismo tiempo, el Ampliado ha convenido en la necesidad de conocer el tratamiento que se nos dispensará en relación a las últimas medidas económicas para que de este modo y con el conocimiento completo del panorama compensatorio pueda adoptar un criterio definitivo".

Hoy se inicia reunión de Cámaras de Comercio

(ANF).- Entre hoy y mañana se cumplirá en esta ciudad una reunión nacional de los Presidentes y Gerentes de las Cámaras de Comercio de todo el país.

De acuerdo a la información proporcionada por el Gerente de la Cámara, René Candia Navarro, participarán representantes de diez y siete Cámaras, tanto departamentales como provinciales, muchos de los cuales ya se han trasladado a la sede de Gobierno.

Este tipo de reuniones de carácter interno son fruto de una resolución adoptada en anterior Congreso, en sentido de que anualmente se lleven a cabo dos encuentros, en los meses de enero y julio, para considerar asuntos específicos del sector.

"El hecho de que la reunión de este mes coincida con las medidas económicas que preocupan al país -dice Candia- nos permitirá realizar una evaluación formal de las mismas, ya que el pensamiento de la Cámara es analizar no una medida aislada sino el contexto de toda la política económica del Gobierno. Es decir, tomaremos como punto de referencia, el marco general".

De esta reunión nacional saldrá un documento oficial en el que se establecerá la posición del comercio frente a la problemática nacional.

Párroco de Obrajes fue posesionado ayer

En una misa concelebrada ayer, a hs. 11 y 30, en la Parroquia del Señor de la Exaltación, el Arzobispo de La Paz, Mons. Jorge Manrrique posesionó al Párroco de Obrajes, P. José Sebastián de la Congregación de los PP. Pasionistas que desde estos años tiene a su cargo esa Parroquia.

El Arzobispo, llevando la mitra y el báculo pastoral, símbolos de dignidad y mando, dinistró posesión al nuevo Párroco entregándole la Biblia y un libro conteniendo los documentos del Concilio Vaticano II.

"Aquí están las verdades que debes enseñar" dijo el Arzobispo al Párroco al entregarle la Biblia y al poner en sus manos el libro conciliar añadió: "Aquí están las normas trazadas por los Obispos del mundo para una acción religiosa adaptada a las exigencias del mundo moderno".

El Arzobispo pidió al Párroco desempeñar sus funciones con "celo, generosidad y espíritu de servicio a los demás".

Antes de la posesión, el Arzobispo al predicar la palabra de Dios destacó la importancia del acto de posesión que "se realiza en el Año Santo".

Dijo el prelado que el Año Santo tiene la finalidad de inducir a los cristianos a reconciliarse con Dios y sus prójimos y a entablar el diálogo dentro y fuera de la Iglesia.

Instantes previos a la posesión, los numerosos fieles presentes en el templo, juntamente con el Arzobispo y los concelebrantes Padres Dominguez del Colegio San Calixto de Seglares y el nuevo Párroco, proclamaron las verdades contenidas en el Credo.

La comunión, bajo las dos especies, fue distribuida por el Arzobispo y el nuevo Párroco.

El P. José Sebastián que hasta antes de su designación trabajaba en Colquiri, después de agradecer su nombramiento expresó que para el cumplimiento de su misión necesita la ayuda de Dios y de todos los que viven en esta nueva Parroquia. "Todos unidos al Señor podemos vivir el ideal cristiano", añadió el Párroco.

En una breve declaración para "Presencia", dijo que se ocupará, junto con otros tres sacerdotes que le acompañan, de promover las "comunidades cristianas de base" y mantendrá contacto con la juventud, con los centros escolares, enfermos y los pobres de la Parroquia.

Instrucciones para la enseñanza en los niveles Medio e Intermedio

La Dirección General de Educación y la Dirección Nacional de Educación Media a través de una circular hicieron conocer las instrucciones a las que se debe sujetar la enseñanza en los niveles medio e intermedio, durante el presente año lectivo, que se iniciará el 4 de marzo próximo.

A continuación consignamos los capítulos relacionados con la organización y funcionamiento, duración de estudios y horarios programas de estudio personal docente y evaluación y boletines de calificación (libretas escolares):

ORGANIZACION Y FUNCIONAMIENTO

Art. 12º.- De acuerdo con la Ley de la Educación 1973 la estructura del sistema 5 - 3 - 4, rige para los establecimientos diurnos, mixtos, fiscales y particulares, los que se organizarán y funcionarán como sigue:

a) En el Ciclo Intermedio con tres grados (7º, 8º y 9º) por orden de prelación Orientación Vocacional.

b) Nivel Medio con dos Ciclos: Ciclo Común con dos Grados 1ro. y 2do; Ciclo Diferenciado con dos grados, 3er. y 4to.

c) El Ciclo Diferenciado del Nivel Medio de acuerdo a los requerimientos de las siguientes modalidades:

1.- Propedéutico o de humanidades propiamente dicho.

2.- Técnico Industrial en Fundición, Radio y Televisión Mecánica; Automotores a Gasolina y Motores Diesel; Electricidad; Química Industrial; Refrigeración; Carpintería y Comercial.

3.- Técnico Vocacional en Cultura Alimentación, Tejidos, Artesanía, Arte Decorativo y Bellezas.

4.- Técnico en Artes Plásticas, Educación Musical; Agropecuaria; Todas estas modalidades para técnicos medios.

Art. 13º.- Los establecimientos de Educación del Ciclo Intermedio funcionarán en atención a la capacidad física en locales de escuelas del Ciclo Básico, de Colegios y Liceos o Institutos del Nivel Medio, modalidad Propedéutica o Humanidades (secundarios) en turnos de la mañana, tarde, vespertino y nocturno o de todo el día fiscales y particulares.

Art. 14º.- En locales donde funcionan establecimientos de Educación Técnica Industrial o Vocacional en turno horario discontinuo, no podrán funcionar otros establecimientos, razón por la que deben suspenderse las inscripciones para el Primer Grado en el Ciclo Intermedio.

PLANES DE ESTUDIO Y HORARIOS

Art. 15º.- El Plan de Estudios que regirá en el Ciclo Intermedio diurno es el anexo Nº 5 de la Ley de Educación 1973 en jornadas semanales de cinco días con seis períodos diarios, excepción del día viernes para el Primer Grado que sólo tiene cinco períodos. La duración de cada período es de cuarenta minutos.

Art. 16º.- El Plan de Estudios que regirá para el Ciclo Intermedio Nocturno es el anexo Nº 6 de la Ley en jornadas semanales de cinco días, con seis períodos diarios, excepción del día viernes para el primer grado que sólo tiene cinco períodos. La duración de cada período es de treinta y cinco minutos.

Art. 17º.- El Plan de Estudios que regirá para el Nivel Medio en Humanidades de establecimientos diurnos es el anexo Nº 8 de la Ley, que se cumple en jornadas semanales de seis días con seis períodos diarios, excepción de los días jueves, viernes y sábados para el Primero y Segundo Grados que sólo tiene cinco períodos. La duración de cada período un los colegios de horario continuo es de cuarenta minutos, en los colegios de horario discontinuo tres períodos en la mañana y dos y tres períodos en la tarde respectivamente de cuarenta y cinco minutos.

Art. 18º.- El Plan de Estudios que regirá para el Nivel Medio en Humanidades de establecimientos nocturnos y Nocturnos es el anexo Nº 9 de la Ley que se cumple en jornadas semanales de cinco días, con seis períodos diarios en el primero y segundo año con seis períodos diarios, excepción de los días nueves y viernes que sólo tienen cinco períodos, en el Tercero y Quinto Años. La duración de cada período es de treinta y cinco minutos.

Art. 19º.- Los Planes de Estudio que regirán en el Nivel Medio de Educación Técnica Industrial son los anexos número 10 - 11 - 12 - 13 - 14 - 15 - 16 - y 17 para Educación Vocacional número 18; para Técnica Vocacional números 19 - 20 - 21 - y 22 para Artes Plásticas número 23; para Educación Musical el número 24 y para Agropecuaria el anexo número 25 de la Ley de Educación 1973. Tienen horario discontínuo y se cumplen en jornadas semanales de cinco días con ocho períodos diarios de cuarenta minutos cada uno, cuya materia se dictará conocer oportunamente.

Art. 20º.- No debe ser alterada la cuidadosa selección de las asignaturas y actividades de los Planes de Estudio que contribuirán, previa justificación de las cargas horarias semanales asignadas a cada Nivel, Ciclo o Grado para la consecuención de los grandes objetivos del sistema y con ellos el logro de las finalidades de la Educación

Art. 21º.- Los establecimientos Particulares en general y aquellos con Planes Experimentales deben ser aprobados por la Resolución Suprema o Ministerial que autoriza su funcionamiento y vigencia de acuerdo con la Ley de Educación 1973, los Planes y Programas de Estudio y la Ley de Evaluación.

PROGRAMAS DE ESTUDIO

Art. 22º.- Los Nuevos Programas de Estudio de 1974 para el Ciclo Intermedio y Nivel Medio de Humanidades en las asignaturas de Matemáticas, Lenguaje Ciencias Naturales y Estudios Sociales son los que han sido revisados y actualizados por el Departamento Nacional de Curriculum de la Dirección General de Educación en base a las observaciones y sugerencias que hicieron llegar los maestros de la República, los mismos que serán distribuidos por los Directores Distritales, Supervisores Regionales y Zonales de la República para su oportuna y correcta aplicación

Art. 23º.- Los Programas para las asignaturas técnicas y vocacionales, Idiomas y Religión que se aplicarán en la presente gestión escolar son los de 1973.

PERSONAL DOCENTE

Art. 24º.- A fin de que las labores escolares se desenvuelvan normalmente, la gestión de 1974 debe iniciarse con el mismo personal docente de 1973 hasta la conclusión de las listas que se encuentran en revisión, con sujeción estricta a las Conclusiones y Recomendaciones de LA PRIMERA CONFERENCIA TECNICA NACIONAL.

Art. 25º.- Las licencias del personal docente se sujetarán al Reglamento respectivo

Art. 26º.- El Primer Grado del Ciclo Intermedio puede estar atendido por maestros de primaria permitiéndose la distribución de los períodos de trabajo por especialidades.

Art. 30º.- El período del descanso pedagógico, períodos de lluvias o de cosechas deben estar sujetos a las condiciones climatéricas y geográficas de cada distrito región o zona, previa aprobación de las autoridades superiores.

Art. 31º.- Durante el período de realizaciones está terminantemente prohibido conceder licencias para viajes de excursiones estudiantiles, así como a los docentes.

Art. 32º.- Los viajes de promoción y excursiones del Tercero y Quinto, investigación, relaciones culturales y deportivas sólo serán autorizadas por la dirección y responsabilidad de uno o más profesores en el período previsto en el DIVERSIFICADO O DIAS FERIADOS.

Art. 33º.- A fin de no perjudicar a los estudiantes y cumplir con los contenidos de los Programas, los docentes quedan a las Seminarios. Cursos de Interpretación. Actualización. Mesas Redondas etc. solamente en períodos, días, horas, extra-escolares o cuando sean convocados por las autoridades competentes.

EVALUACION Y BOLETINES DE CALIFICACION

(LIBRETAS ESCOLARES)

Art. 34º.- La evaluación del rendimiento escolar está sujeta exclusivamente a la Ley de Evaluación en todos los establecimientos fiscales, particulares, diurnos y nocturnos del país.

Art. 35º.- La escala de valores para las calificaciones es de 1 a 7 La calificación mínima de promoción es de 3.6 (tres coma seis).

Art. 36º.- Se establecen cuatro calificaciones bimestrales obligatorias, tanto para el Ciclo Intermedio como para el Nivel Medio en todas sus modalidades.

Art. 37º.- Las calificaciones bimestrales en cada asignatura estarán integradas por los siguientes factores y puntajes:

a) Asistencia de 1 a 10 puntos.

b) Evaluación diaria de 1 a 15 puntos, en el Bachillerato de Humanidades y de 1 a 10 puntos en el Técnico Industrial y Vocacional.

c) Trabajos Prácticos de 1 a 15 puntos en el Bachillerato Humanístico y de 1 a 20 puntos en el Técnico Industrial o Vocacional.

d) Evaluación Bimestral de 1 a 30 puntos.

Art. 38º.- Obligatoriamente todo maestro debe llevar como Instrumento de Evaluación Escolar su REGISTRO PEDAGOGICO de acuerdo al formulario F.E.I. para el Ciclo Intermedio y el formulario F.M.R. en el Nivel Medio, los mismos que deben ser presentados a fin de cada bimestre al Director del establecimiento con el visto bueno del Supervisor Distrital.

Art. 39º.- Las Libretas Escolares serán entregadas por la Caja Complementaria de Seguridad Social del Magisterio Fiscal de La Paz o en las sucursales del interior del país a partir del 16 de febrero.

Art. 40º.- Las libretas propias de los establecimientos particulares deben llevar la Etiqueta valorada de Bs. 2,50 adquirida de la Caja Complementaria de Seguridad Social del Magisterio Fiscal.

Los señores Directores Distritales, Supervisores Distritales, Regionales y Zonales del país y Directores de establecimientos de Educación del Ciclo Intermedio y Nivel Medio, quedan encargados de la correcta aplicación y estricto cumplimiento de las presentes instrucciones.

CNSS proyecta realizar mejoras globales en el Hospital Obrero

La Caja Nacional de Seguridad Social se apresta a encarar obras de total refacción y remozamiento físico del Hospital Obrero de La Paz, además de su reequipamiento y una racionalización integral de los servicios médicos y de los departamentos auxiliares de ese centro sanitario.

Fue la propia Caja Nacional la que hizo conocer esos aspectos, a través de su Departamento de Relaciones Públicas, indicando que ya se encuentra a punto de finalizar el estudio que normará esos trabajos y que en el mes venidero podrían obtener la aprobación final del directorio de la entidad.

La refacción y remozamiento de las dependencias del Hospital Obrero son consideradas de suma importancia para lograr un mejor y mayor desenvolvimiento, tanto más si se considera que seria la primera vez que se realice esa clase de obras en los 18 años que pasan desde su creación.

En lo que corresponde a la racionalización de los servicios médicos y de los departamentos auxiliares, los técnicos encomendados cumplen la tarea mediante un analisis exhaustivo de todas las especialidades médicas con que cuenta el hospital propendiendo a que sean más eficases y oportunos en la atención y tratamiento a los pacientes.

Los estudios de racionalización contemplan también las necesidades, el reequipamiento y la provisión de drogas, que son indispensables en el, conjunto del funcionamiento de esa entidad sanitaria especialmente porque tiene carácter nacional en la atención de enfermos de todos los distritos del país.

Aunque no se dieron a conocer los plazos de inicio y conclusión de esos trabajos, se supo que los ejecutivos de la CNSS ya tienen en consideración una lista para el Hospital Obrero.

Directiva

El pasado 23 fue posesionada la nueva Directiva de la Federación Departamental de Beneméritos de la Guerra del Chaco, que regirá los destinos de la Institución por el período 1974-76

La Directiva la integran las siguientes personas:

Presidente, Cupertino Maldonado Ll. Vice presidente, Hugo Ríos Solares; Relaciones, Waldo Avendaño; Hacienda, Alberto Zeballos Z.; Actas, Humberto Vizcarra I.,; Prensa y Propaganda, Lino Salazar; Conflictos, Germán Rodriguez; Vinculación, Felacio Buezo, Secretario de Bienestar y Salud Juan Chura y Dionicio Corine; Interno Pacífico Uribe; Cultura, Juan Buezo; Secretario de Justicia y Trámite , Andres Chavez.

Desde 1971 a la fecha CONES construyó 64 edificios con capacidad promedio de 800 alumnos

El Arq. Alberto Contreras Ruiz, director ejecutivo del Consejo Nacional de Edificaciones Escolares (CONES), informó al Presidente de la República que desde 1971 hasta la fecha CONES ha construido 64 edificios con una capacidad promedio de 800 alumnos en un solo turno. Estos edificios están destinados al funcionamiento de establecimientos educativos fiscales en todos los confines de la Patria, atendiendo preferentemente la periferie del país.

El Arq. Contreras señaló que se continúan construyendo muchos otros locales y que los afanes de programación apuntan hacia la satisfacción de las necesidades más apremiantes en este campo. Explicó que sin una solución total a corto o mediano plazo no existen recursos humanos ni económicos suficientes.

En oportunidad de prestar su informe al Presidente Banzer, el Arq. Contreras estuvo acompañado por los integrantes de la Junta Directiva de CONES, oportunidad en la cual se entregó al Primer Mandatario la primera revista editada por esa entidad en la Editorial Aeronáutica.

POLITICA DEFINIDA

El Arq. Contreras Ruiz expresó al Presidente Banzer que desde el 2 de marzo de 1971, al definir el gobierno la autonomía administrativa y económica de CONES, esta entidad pudo encarar y programar sobre bases sólidas el plan nacional de edificaciones escolares. El informe anotaba que en el país existe un déficit de 5.228 aulas y que CONES desde la fecha de su creación entregó al país 1.107 aulas con capacidad para 44.280 alumnos, en un solo turno.

El cuadro de crecimiento escolar está regulado en las siguientes cifras: año 1967 con un total de 59.502 alumnos frente a 74.164 niños en edad preescolar. Año 1957 con un total de 509.741 alumnos frente a 640.455 niños en la educación primaria y año 1967 con 111.566 alumnos contra 186.478 de nivel medio.

Más adelante el informe afirma que desde la creación de CONES la entidad ha construido 64 unidades escolares con un costo aproximado de 72.951.000 pesos bolivianos, poniendo todo el esfuerzo de su personal al servicio de la Educación Boliviana. Anota que el programa de emergencia destinó 14 millones de pesos para la construcción de 45 establecimientos en provincias y capitales de departamentos, además de la refacción y ampliación de 68 locales en todo el país, especialmente de Normales Rurales.

Indica que despues de mucho tiempo las poblaciones de Yacuiba," Bermejo, Riberalta, Cobija, Villazón, Atocha y Uyuni, Camargo, Tarata, Huanuni y Guaqui estarán dotados de nuevos edificios escolares. Manifiesta que PADES destina la suma de 32 millones de pesos bolivianos y emprende la construcción de 73 escuelas en áreas rurales, siete establecimientos capitalinos, conclusión de la normal Enrique Pinoten la ciudad de Santa Cruz e inauguración de los trabajos de la Normal Simón Bolivar de La Paz.

El Director Ejecutivo de CONES manifestó al Presidente Banzer que el problema no está solucionado-en lo que se refiere al déficit de edificaciones escolares-, porque en la medida en que aumenta el crecimiento vegatativo de la población, aumentan las necesidades escolares.

Indicó finalmente que la meta de CONES es realizar obras de orden social para todos y cada uno de los establecimientos educativos, esperando que el financiamiento económico permita vislumbrar nuevas esperanzas para la juventud de Bolivia.

Desocupados de distrito de Huanuni recurren a Banzer

Desocupados, viudas e hijos de ex-trabajadores de la Sección Cataricagua, del distrito minero de Huanuni, enviaron una carta al Presidente de la República solicitándole que se adopten medidas para que se les proporcione trabajo, en vista de su precaria situación económica

En la nota afirman "muchos de nosotros somos oriundos de este centro de producción e hijos de trabajadores fallecidos al servicio de la Corporación Minera de Bolivia. Como ciudadanos bolivianos entendemos que en nuestra Patria tenemos el derecho a ganarnos el pan con honradez y dignidad para el sustento de nuestras familias y no ser marginados de la actividad y echados a nuestra propia suerte".

Dicen: "Los desocupados, viudas e hijos de los extrabajadores de este distrito minero, nos dirigimos a S.E. y las autoridades del Supremo Gobierno, a fin de que seamos escuchados en nuestro angustioso pedido, cual es el de concedernos fuentes de trabajo para que podamos subsistir y salir de la situación de hambre, desesperación y miseria a la que estamos sometidos por mucho tiempo". Agregan que durante muchos años vienen deambulando por las calles de las ciudades en busca de trabajo y pan para sus hijos. "De ministerio en ministerio venimos arrastrando nuestra miseria y desesperación sin que nadie, siquiera por un acto de humanidad, se digne dar solución al serio problema que estamos atravesando. Con despiadada crueldad quienes nos prometieron aliviar nuestra situación, una vez encumbrados en altos cargos", expresan se olvidaron de sus promesas hacen escarnio de nuestra situación, cerrándonos toda posibilidad de conseguir trabajo". Afirman que han recorrido casi todo el territorio nacional, pero lamentablemente no han logrado su objetivo, hecho que les ha sumido aún más en la miseria y desesperación.

La carta está firmada por los dirigentes Nemecio Flores, Victor Zurita, Pablo Torrico, Lucio Araoz, Pastora Rodriguez y finaliza expresando que apelan a la sensibilidad del Presidente Banzer para que dispongan su contratación en el centro minero de Huanuni.

SIGUE LA ESPECULACION. Precios elevados en artículos de consumo diario fue la nota predominante en los mercados paceños, ayer. En la mayoría de los rubros se notó abundancia veces, de lo tolerado por las autoridades.

El caso de la carne fue típico: no respondió a la demanda por su escasez, y lo poco que se ofrecía fue cobrada muy cara, hasta $b. 38.– el kilogramo.

De papa, por ejemplo, hubo abundancia pero muchas amas de casa se vieron privadas de adquirirla debido a los precios que estaban por encima de sus posibilidades económicas.

Las fotografías (arriba y abajo) ilustran lo que sucedió ayer en los mercados y puestos de venta improvisados.

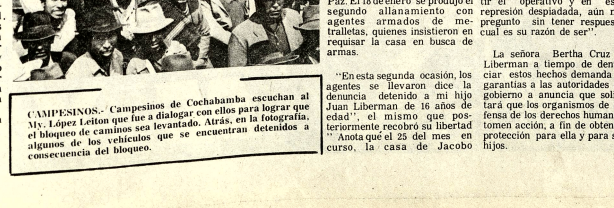

CAMPESINOS.- Campesinos de Cochabamba escuchan al Mv. López Leiton que fue a dialogar con ellos para lograr que el bloqueo de caminos sea levantado. Atrás, en la fotografía, algunos de los vehículos que se encuentran detenidos a consecuencia del bloqueo.

Denuncian que residencia de J. Liberman se allanó tres veces

La señora Bertha Cruz de Liberman ha denunciado que su residencia fue allanada tres veces por agentes que portaban credenciales de la Dirección de Orden Político (DOP) Buscaban a Jacobo Liberman quien está identificado como uno de los asesores del Dr. Victor Paz Estenssoro.

La denuncia expresa que en fecha 10 de enero, se realizó el primer allanamiento bajo el pretexto de "buscar armas y detener a Jacobo Liberman quien se encuentra fuera de La Paz. El 18 de enero se produjo el segundo allanamiento con agentes armados de metralletas, quienes insistieron en requisar la casa en busca de armas.

"En esta segunda ocasión, los agentes se llevaron dice la denuncia detenido a mi hijo Juan Liberman de 16 años de edad'', el mismo que posteriormente recobró su libertad '' Anota que el 25 del mes en curso, la casa de Jacobo Liberman fue objeto por tercera vez de un allanamiento por parte de los agentes de la DOP. Estos insistieron en "buscar armas" no obstante que "en mi hogar - agrega la denunciante - nunca se ha traficado con armas. "En esta ocasión, se afirma que los agentes, revisaron la biblioteca y que cuando la hija adoptiva de Jacobo Liberman reclamó por esa requisa, los agentes amenazaron con detenerla. La carta de la señora de Liberman expresa: "Cualquier otro momento pueden volver a repetir el operativo y en esta regresión desplazada, aún me pregunto sin tener respuesta cual es su razón de ser".

La señora Bertha Cruz de Liberman a tiempo de denunciar estos hechos demanda de garantias a las autoridades del gobierno a anuncia que solicitará que los organismos de defensa de los derechos humanos tomen acción, a fin de obtener protección para ella y para sus hijos.

JUSTO Y FRANCO

MARIA DE ORO

APARTAMENTO "G"

JEFF COBB

MARK TRAIL

ALFREDO

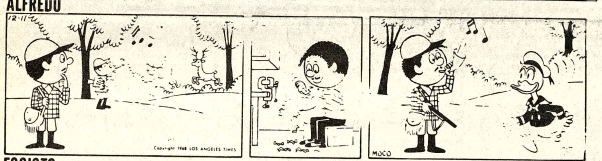

EGOISTO

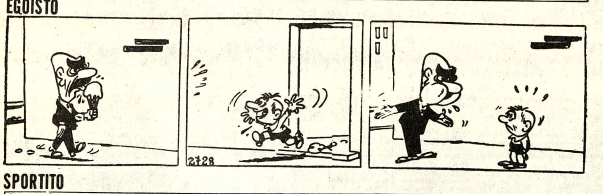

SPORTITO

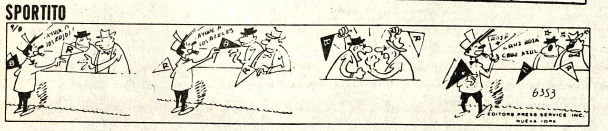

¿Para qué sirve un periódico?

Por Carlos Alberto Montaner

La pregunta puede dar lugar a las más variadas respuestas. Desde ponderadas justificaciones filosóficas hasta las obvias trivialidades, pasando claro, por razones de higiene tan modestas como urgentes. Lo interesante de esta multiplicidad de respuestas es que todas ellas son ciertas. Un periódico es - o "sirve para", de lo mismo - lo que quiera su lector. A primera vista la observación puede resultar una perogrullada. Veamos como no lo es.

Los periódicos son algo así como actas diarias del acontecer. Se anotan y comentan los hechos más sobresalientes y se analizan algunas generalidades en los artículos de fondo. Cada diario, de acuerdo con la particular visión que sustenta, arrimará la brasa a su sardina. Si es de izquierdas, dirá que el diplomático secuestrado fue "ajusticiado", si es de centro, afirmará que lo "ejecutaron", si de derechas clamará contra el "asesinato". También los muertos son del color del cristal con que se miren.

¿En qué quedamos? - se preguntará el lector. ¿Son los periódicos lo que quiera el que los obtiene, o son lo que le da la gana a la camarilla que los confecciona?. Sin duda alguna, lo primero. Lo segundo es la coartada de los tiranos para silenciar la oposición.

La prensa es más un reflejo de sectores de la opinión pública que su fabricante. Es una consecuencia y no una causa. Esto lo escribo no sin cierto rencor, pues como "articulista de fondo" - un señor absurdo que dice vaguedades - preferiría que mis trabajos hicieran adeptos, transformaran a los lectores y depositaran ideas, como gusanillos laboriosos, en sus conciencias. Pero - con la venia de los gramáticos - estoy melancólicamente seguro de no haber convencido nunca a nadie, de nada.

A los diarios se va a buscar coincidencia. El lector - vanidoso implacable - encontrará "excelente" el artículo que coincida con su criterio y "pésimo" - o "malévolo" o hasta "canallesco" - el que discrepe. De ahí que se suscriba el órgano que más fielmente interprete su modo de pensar. Luego, el argumento - tan caro a las dictaduras - de que "el pequeño grupito no representa la opinión pública" -, primera providencia para enviar al censor o al esbirro, es una malvada distorsión de la realidad. Si el "pequeño grupito" no representara realmente a un sector sustancial de la opinión pública, el órgano hubiera desaparecido por consunción. No habría lectores, ni anunciantes, ni recursos. Si la prensa - de derecha, de izquierda o de centro - cuenta con miles de lectores, es porque miles de lectores ven su prensamiento reflejado.

Es una sociedad multitudinaria y compleja - no podría ser de otro modo - se delega el derecho a expresar libremente las ideas, como se delega en los legisladores la facultad de hacer leyes. No todos los izquierdistas opinan en los periódicos de ese signo, pero puede tomarse el pulso a la tendencia leyendo a sus voceros. No sería legítimo prohibir la aparición de periódicos izquierdistas con el pretexto de que una docena de hombres se abrogan la representación de las masas. Sólo que el mismo argumento también es válido con relación al centro o a la derecha.

La prensa es realmente el Cuarto Poder, pero a diferencia del ejecutivo, el legislativo o el judicial - poderes que se compulsan cada cierto número de años - su legalidad emana de un laborioso plebiscito diario, y su representatividad del número de coincidencias que suscite. Ese Cuato Poder - "Poder Fiscal" debió llamarle Montesquieu si hubiera previsto su valor - es el más ancho y hondo recipiente de esa abstracción que genéricamente llaman "libertad". De ese Cuarto Poder - de la prensa - depende que un sector de la ciudadanía pueda postular su librérrima interpretación de la realidad cotidiana.

(ALA).

TODOS SANOS CON
Opotónico
VITAMINADO
Pida en su farmacia

HOY CINES TV

TELEVISION BOLIVIANA

PROGRAMACION DEL DIA LUNES 28 DE ENERO DE 1974

18.45 SERIES INFANTILES
19.10 PANORAMA ITALIANO
19.45 MI BELLA GENIO
20.25 EVENTUAL
20.50 DEPORTIVO N° 7
21.00 TELENOTICIOSO BOLIVIANO
21.36 UN PASO AL MAS ALLA
22.16 FUTBOL, 74 "RACING CLUB-SAN LORENZO"
23.56 CIERRE EMISION

MONJE CAMPERO Tel. 23333

Matinée y noche El ídolo de las multitudes en un drama vibrante de acción Horacio Guarany con sus bellas canciones en SI SE CALLA EL CANTOR Matinée 7.50 y 4.50 noche 9.00 y 5.00 tanda Gran Premier a beneficio de la reconstrucción del Templo de Puerto Carabuco DON QUIJOTE CABALGA DE NUEVO con Mario Moreno "Cantinflas" Precios 15.00 y 10.00.

6 DE AGOSTO Tel. 23829

Matinée, tanda y noche LA OTRA CARA DEL AMOR Actualidades mundiales N°. 1/74 Matinée, tanda y noche Platea 10.00 Mezzanine 12.00.

16 DE JULIO Tel. 22191

Matinée, tanda y noche LA TIENDA ROJA Matinée 6.00 y 7.50 tanda y noche 7.50 y 9.00.

MEXICO Tel. 26867

Matinée, tanda y noche PAPA EN ONDA y EL JUICIO DE LOS HIJOS Matinée 4.50 y 3.50 tanda y noche 5.00 y 4.00.

UNIVERSO Tel. 42660

Matinée, tanda y noche OPERACION DRAGON Matinée, tanda y noche Platea 8.00 Mezzanine 10.00.

TESLA Tel. 53863

Matinée, tanda y noche EL VIOLENTO Matinée 7.50 y 6.00 tanda y noche 9.00 y 7.50.

PRINCESA Tel. 51821

Matinée MISION IMPOSIBLE tanda y noche INSACIABLE EN EL AMOR (prohibida menores de 21 años) Matinée 5.00 - 5.00 - 3.50 tanda y noche 5.00 - 5.00 - 4.00.

SCALA Tel. 23535

Matinée MIL INTENTOS Y UN INVENTO tanda y noche MI QUERIDO ASESINO (prohibida para menores de 18 años) Noticioso El Mundo al Instante Matinée 6.00 y 7.50 tanda y noche 7.50 y 9.00.

LA PAZ Tel. 53842

Matinee, tanda y noche ELLA NO BEBE, NO FUMA, NO SE DROGA, PERO... (prohibida para menores de 18 años) Noticioso El Mundo al Instante Matinée 6.00 y 7.50 tanda y noche 7.50 y 9.00.

MIRAFLORES Tel. 53150

Matinée, tanda y noche DESTINO DE UN CAPRICHO y LOS COWBOYS Matinée 4.00 tanda y noche 4.50.

PARIS Tel. 29704

Matinée, tanda y noche LOS EVADIDOS Matinée, tanda y noche 5.00.

ESMERALDA Tel. 52454

Matinée y tanda UN HOMBRE LLAMADO ANIMAL y EL REGRESO DE KING KONG noche EL REGRESO DE KING KONG y LA PICARA CENICIENTA (prohibida para menores de 21 años) Matinal 4.00 tanda y noche 4.50.

EBRO Tel. 42939

Matinée, tanda y noche DRACULA EL VAMPIRO NEGRO y FURIA SALVAJE Matinée 4.50 y 3.50 tanda y noche 5.00 y 4.00.

MURILLO Tel. 53647

Matinée DUELO DE DRAGONES y EL DIA QUE LLEGARON LOS MONSTRUOS tanda y noche DUELO DE DRAGONES y LA AMANTE Matinée, tanda y noche 4.50 y 3.50.

ABAROA Tel. 50252

Matinée, tanda y noche EL SECRETO DEL CASTILLO y EL NIÑO Y EL TORO Matinée 4.00 Alta 3.00 tanda y Platea 4.00 Alta 4.50 Alta 3.50 noche Platea

ROXY

Matinée, tanda y noche EL BOXEADOR DE SHANGHAI y EL DIA QUE ME QUIERAS Matinée 4.00 tanda y noche 4.50.

VARIEDADES Tel. 24071

Matinée LA FAMILIA HIPPIE y DUELO DE GIGANTES tanda y noche SUECIA INFIERNO Y PARAISO y DUELO DE GIGANTES. Matinée 4.00 y 3.00 tanda y noche 4.50 y 3.00.

CENTER

Matinée, tanda y noche LA BOXEADORA INFERNAL y UN DOLAR AGUJEREADO Matinée 3.60 y 3.0 noche 4.70 y 3.60.

MADRID

Matinée LA REVANCHA DEL LUCHADOR CHINO y BALAS tanda y REVANCHA DEL CHINO y COMO AMAR A LAS Matinée 3.50 y noche 3.60 y 3.00.

Neuro-Vimine
"INTI"
NEUROTONICO
Y
RECONSTITUYENTE
BIOLOGICO

El mejor reloj suiz
Ogival
Sólo el original
lleva grabado e
fera y en la tap
Made in Switze
(Con el pescadito de la suerte)

PROXIMO GRANDIOSO ESTRENO
LA MEJOR Y MAS REIDERA
COMEDIA DEL GENIO DE LA RIS
DON QUIJOTE CABALGA DE NUEVO
A COLORES
MARIO MORENO
CANTINFLAS
el escuderu
más original, humano y cómico
de todos los tiempos.
CINE MONJE CAMPERO

¡DE NUEVO EL SUCESO CINEMATOGRAFICO DE TODOS LOS TIEMPOS!
LOVE STORY
amor es... nunca tener que pedir perdón
HISTORIA DE AMOR
Ali MacGraw • Ryan O'Neal
TECHNICOLOR
ANDINA
MAÑANA Cine 6 de AGOSTO

EXITO COLOSAL...
EL CAÑONAZO DEL AÑO
AHNA CAPRI
BRUCE LEE
JOHN SAXON
JIM KELLY
LA PRIMERA SUPER-PRODUCCION DE ARTES MARCIALES HECHA EN HOLLYWOOD
5ta SEMANA
SUCESO SIN PRECEDENTES
OPERACION DRAGON
TECHNICOLOR
PANAVISION
¡Filmada a todo lujo por Warn
Cine UNIVERSO

MAÑANA ESPECTACULAR ESTRENO..... EN GIGANTE SIMULTANEO CINES EBRO~MEXICO
¡LAS MUJERES MAS FEROCES DEL MUNDO!
EASTMANCOLOR
Lisa LU
Ivi LING
Lili HO
LAS 14 VENGADORAS DE YANG

...a en el mundo

...mujer japonesa ya no quiere ...guir siendo "flor de medicina"

Por ELVIRA MARTIN

...s japonesa ...ingue de la ...ellas establece con ...ridad la igualdad ...re empleo para la ... de hecho, los ... encontrado es- ... para burlar a la ... solicitas de esta ... que le otorga la ... han hecho que el ... mujeres en las ... del Japón ... ser "flores de ... ser se re- ...as es que sean jó- ...venes, bonitas, atractivas y que sepan servir un te con elegancia. Cuando pasan de los 30 años, se las despide, porque ya no sirven más para este tipo de función.

Esta actitud general la reconocen abiertamente muchos altos ejecutivos que declaran sin ambajes: "He despedido a gran número de mis empleadas porque ya no son bonitas".

Tal concepto sobre el trabajo "propio" de la mujer no es de extrañar en un país donde muchas esposas todavía llaman "amo y señor" al marido. El cambio en las costumbres y modos de pensar ancestrales es mucho más lento y cala mucho más hondo de lo que puede relejar la ley y como la ley de este país empeñado en ser moderno ofrece a las mujeres igualdad de oportunidades para obtener empleo, los empleadores las admiten, pero las relegan a funciones insustanciales hasta que consideran llegado el momento de despedirlas: los 30 años. En las pocas compañías donde se les permite quedarse hasta llegar a la edad jubilatoria (55 años), no se les dan puestos de responsabilidad, porque los directivos sostienen que cuando una mujer llega a la edad madura su trabajo se resiente debido a las obligaciones que tienen en el hogar como esposas y como madres. Y se ha dado el caso de algún marido que ha pedido a la compañía donde trabaja su mujer que la despidan (cuando ella se niega a abandonar su empleo), porque la necesita en casa.

La gran mayoría de las mujeres japonesas de hoy estaban muy satisfechas con los cambios habidos en el país desde la última guerra y con las leyes dictadas en su favor; se sentían capaces de mayor movilidad y gozaban de más libertad de la que nunca conocieron sus abuelas en su aparente "occidentalización", pero últimamente comienzan a darse cuenta -gracias a las prédicas de las pocas feministas que allí funcionan- de que han caído en una trampa: siguen siendo "flores" en las oficinas como antes lo eran en las casas de té, o esposas sujetas a su "amo y señor".

Fallecimientos

...de existir el Dr.

...REGORIO DUCHEN GARCIA

Q. E. P. D.

...ología de Duchén, esposa; María Lourdes, Doris ...ardo Joaquín, Myriam Elena, René Gregorio y ...ús, hijos, Isaac, Emma, Lydia, Walter y Luis ...cía, hermanos Agustín Leytón, Luz Sánchez de ...ebrina Carpio de Duchén, Mirka P. de Duchén ...manos, hermanos políticos; primos, sobrinos y ...mas ruegan a sus parientes, amigos, miembros del ...ub Tenis, Club La Paz, Sucre Tenis Club, ...ubinfantil Club y residentes chicheños, a concurrir ...ar el cuerpo presente y traslación de sus restos ...l cementerio General Hoy Lunes 28 a hs. 11, favor ...ecerá la gratitud de la familia doliente.

...ALLAS (Granero y Figueroa. Tels. 25254-24290.

...a hiebre partirá de la Av. Estrada N°. 94 (Plaza ...

...al señor y confortado con los auxilios de la Santa ...lesia, ha dejado de existir el que en vida fue ...or: Profesor:

...WALTER ANGULO CESPEDES

(Q. E. P. D.)

...ilio, hijo Oscar y Antonio Angulo hijos (ausentes) ...ero de Angulo, hija política Ricardo A. de Flores, ...ar C. Flores hermanos políticos; nietos primos so- ...ada familia ruegan a sus amistades y en forma ...a Federación de Maestros pasivos y activos así ...s residentes Potosinos/bumos de esta ciudad, se ...a la traslación de los restos mortales al ...General el día de hoy lunes 28 del Pte. a horas 16 ...ldrán partir de la calle Reyes Ortiz N° 11 ...ar (Local de la Confederación Nacional de ...ad de Bolivia)

...ruego remetterá la gratitud de la familia doliente.

...GIO MEDICO DEPARTAMENTAL DE LA PAZ

...amiento de participar el sensible fallecimiento de ...ado miembro colegiado señor

...GREGORIO DUCHEN GARCIA

...a todos los colegas y amigos a la traslación de los ...tales del extinto al cementerio General, el día de ...es 11.

...ebre partirá de la Av. Estrada N° 94 (Plaza del ...

...ana, de Yucra Ipsoca, Felipe Yucra hermano y ...anas (ausentes) Alfonso, (ausente), Gerardo, ...Roberto y Sonia Yucra hijos; hermanos poli- ...nos, nietos y demás familia del que en vida

...Don CLETO YUCRA DELGADO

Benemerito de la Patria

(Q. E. P. D.)

...s amistades, amigos, en especial a los Ex- ...de la Guerra del Chaco, empleados del Instituto ...liar, I.P.F., Consejo Nal. de Reforma ...dentes Challapeños, y demás personas pia- ...n asistir a la traslación de sus restos mortales ...ementerio General, el día de hoy lunes 28 del ...m. (1 de la tarde)

...ebre partirá de la Asociacion de Mutilados é ...da Guerra del Chaco calle Yanacocha N° 628 ...e comprometerá la gratitud de la familia doliente.

Misas

...ores y Delfina Morales de Ríos, hijas; Víctor Ríos ...nietos, sobrinos y demás familiares del que en

...Dn. ANDRES MORALES PATZI

...s familiares, amistades, amigos, personas pia- ...especial a los residentes de Vinchia, se dignen ...sta misa de sufragio de su llorado fallecimiento, el día de ...sueves 29 a hs. 11.30 a.m. en el templo de Santo ...

...ruega a este acto piadoso será eternamente agra- ...a la familia doliente. El duelo se despide en la puerta ...plo.

...ciación de Mujeres de Acción Católica "A.M.A.C." ...a el sensible fallecimiento de su fundadora.

...LETICIA ANTEZANA de ALBERDI

(Q. E. P. D.)

...os los familiares, Instituciones Católicas y Sociales a ...ervación, a toda la militancia de Acción Católica, ...personas piadosas a la misa que se oficiará en ...ar su alma el día de mañana martes 29 a hrs. 11 a.m. ...apilla de los Padres Carmelitas (Av. 20 de Octubre)

...Juan Carlos Miranda B. esposo Lourdes ...Rosario y Lidia Fidelia Miranda Ve- ...ce hijas y demás familia de la que en vida ...fue albergada esposa y ejemplar madre

Sra. doña LIDIA ARCE de MIRANDA

Q. E. P.

...os sus parientes, amistades muy especialmente a la ...ción General de la Renta Interna, a la Empresa ...INZE, colegio "American School" "Promoción 73" ...ión de Ex-Trabajadores, Sociedad Mutual San José, ...ño Familiar Cristiano, Cursillistas de Cristiandad y ...s personas piadosas se dignen asistir a la misa que ...rán los días de su sensible fallecimiento, se ...á el día de hoy lunes 28 del presente a horas 18:30 (6 y 30 ...) en el templo de San Juan de Dios (calle Loayza). ...ue agradece la familia doliente El duelo se despide ...ta. No circulan invitaciones especiales.

La Paz, 28 de enero de 1974

...RGRADECIMIENTO E INVITACION

...cida del que en vida fue

...OR RAUL VILLANUEVA MERCADO

Q. E. P. D.

...ecen profundamente las expresiones de pesar y ...ias recibidas de los parientes, amigos e ins- ...ones a las que pertenecía, invitándoles, al mismo ...a misa que recordando los ocho días de su llorado ...ecido, se mandará a oficiar el día martes 29 de enero ...a (11 a.m. en el Templo de San Agustín (lado de la H. ...Municipal)

...ruego este acto de piedad cristiana comprometerá la ...a de la familia doliente.

...se despide por tarjeta.

ARTE Y CULTURA

Bautizo literario

—El próximo miércoles, a horas 18 y 30, en la Sala Izquierda del Club de La Paz, será presentado el opúsculo "MIGUEL DE CERVANTES VISTO POR DON QUIJOTE" del escritor Arturo Vilela.

De acuerdo al programa confeccionado para la ocasión, el Director General de Cultura, Benjamín Saravia, dará la bienvenida a la última obra de Arturo Vilela. Luego el escritor Raúl Botelho Gosálvez hará una semblanza sobre el autor. Mario Arancibia Herrera se referirá a la obra de Arturo Vilela.

El acto será cerrado con la intervención del autor de "MIGUEL DE CERVANTES VISTO POR DON QUIJOTE".

Exposición en el Salón Municipal

Hoy, a horas 18 y 30 en el Salón Municipal se inaugura la muestra de trabajos de repujado en metal de la artista María Cristina Flores de Migliore.

La artista -que realizó sus estudios en la ciudad de Córdoba (Argentina)- en esta su primera exposición presentará 32 trabajos a la consideración del público.

Cine en la Alianza Francesa

Continúa el programa cinematográfico, confeccionado para el mes en curso por la Alianza Francesa. A continuación los films que serán exhibidos a modo de cierre de actividades del mes de enero:

Martes, 29. horas 20.00.- "La maison des Borie", film del realizador Jacques Doniol-Valcroze. Figuran en los papeles estelares Marie Dubois y Maurice Garrel.

Jueves 31, horas 20.00.- "Ni vu ni connu", film del cineasta Yves Robert. Encabezan el reparto Noelle Adam y Louis de Funes.

Avenida "20 de Octubre" N° 2041.

La Dirección Médica Nacional y demás autoridades ejecutivas de la C.N.S.S., tienen el sentimiento de comunicar el fallecimiento del que en vida fue su primer secretario

Dr. GREGORIO DUCHEN GARCIA

(Q. E. P. D.)

e invitan al personal de la institución, amigos y personas piadosas, se dignen asistir a la traslación de sus restos mortales al Cementerio General, el día de hoy lunes a horas 11:00 a.m. El cortejo fúnebre partirá del local de SIMRA, calle Ballivian N° 1266

Depto. Nal. de Relaciones Públicas.

LA SOCIEDAD BOLIVIANA DE PROCTOLOGIA, tiene el sentimiento de comunicar, el sensible y trágico fallecimiento del que en vida fue su primer secretario general y abnegado colega

Dr. GREGORIO DUCHEN GARCIA

Ruegan asistir a todos sus miembros, colegas de la C.N.S.S., personal administrativo U.M.S.A, amigos y personas piadosas a la traslación de sus restos mortales al Cementerio General el día de hoy Lunes 28 a horas 11 A.M.

Ha dejado de existir el

Dr. GREGORIO DUCHEN GARCIA

Los amigos, de su Fraternidad: Eduardo Sáenz García y Sra. Lauro Ocampo Crespo y Sra. Luis Ocampo Crespo y Sra., Agustín Ocampo Crespo, Víctor Carrasco Peñaloza y Sra. Carlos Eduardo Cano Martínez y Sra. Walter Torricos Velasquez y Sra., Angel Peñaloza Agramont y Sra. Humberto Aldasoza Villamil y Sra., Jaime del Carpio Jáuregui y Sra., Jorge Jáuregui Canevaro y Sra., (ausentes), Jaime Jáuregui Canevaro y Sra., Armando Murillo Cazas y Sra., Serafín Olmos Ramírez y Sra., Gustavo Méndez Torrico y Sra. (ausentes) y Miguel Saravia Delgadillo y Sra., invitan a sus parientes y amigos a la traslación de sus restos, que se realizará el día de hoy lunes 28 a horas 11, de la Av. Hugo Estrada N° 94 (Plaza del Estadio).

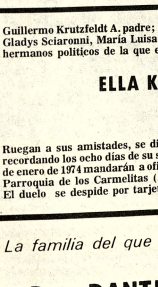

El esposo, hijos, hijos políticos, hermanas, nietos bisnietos,sobrinos y demás familiares de la que en vida fue:

Señora ASUNTA BUITRON de LOPEZ

(Q. E. P. D.)

Invitan a sus parientes, amistades, a los residentes de la Provincia Camacho, personal de la H. ALCALDIA MUNICIPAL, miembros del CLUB "BALLIVIAN" CENTRO ADUANERO DE BOLIVIA, Club "16 DE JULIO" se dignen asistir a la Santa Misa, que en sufragio de su alma y recordando los tres meses de su sensible fallecimiento mandarán oficiar el día de mañana martes 29 a horas 11 y 15 a.m. en el Templo de San Agustín (lado de la Municipalidad).

Su asistencia a este acto de piedad cristiana, comprometerá la eterna gratitud de la familia doliente.

El duelo se despide en la puerta del Templo.

La Paz, Enero de 1974

Guillermo Krutzfeldt A. padre; Guillermo, Humberto, Oswaldo, Julia y Josefina hermanos Gladys Sciaroni, María Luisa Taborga, Aida Pereira, Carlo de Leonardis y Guido Zoni, hermanos políticos de la que en vida fue querida hija y hermana.

ELLA KRUTZFELDT de WITT

Q. E. P. D.

Ruegan a sus amistades, se dignen asistir a la misa que en sufragio de la extinta y, recordando los ocho días de su sensible fallecimiento acaecido en Houston E.E.U.U. el 22 de enero de 1974 mandarán a oficiar el día martes 29 de los corrientes a horas 12 a.m. en la Parroquia de los Carmelitas (Av. 20 de Octubre).

El duelo se despide por tarjeta

La familia del que en vida fue

Don DANTE SALVIETTI CARLOTTO

Q. E. P. D.

Agradece profundamente al excelentísimo Cuerpo Diplomático, Arquidiócesis de La Paz, Instituciones Públicas, Religiosas, Bancarias, Deportivas y Sociales, Colonias Extranjeras, Empresas de Comercio e Industria, Juntas Vecinales y otras asociaciones, así como a todas las personas amigas que hicieron llegar sus sentidas expresiones de condolencia y que comprometen el más sincero reconocimiento.

La Paz, 26 de Enero de 1974

Los Evadidos: No basta huir

Escribe: Luis Espinal

Actualidad cinematográfica

Con el nuevo año ha llegado una leve mejora en los estrenos cinematográficos.

LOS EVADIDOS de Joseph Losey, a pesar de su estreno en un local de segunda categoría, nos parece la mejor película de la semana. Un film denso e inteligente, sin concesiones pero invitando a la reflexión. Una fuga inacabable que nos obliga a pensar.**MI QUERIDO ASESINO** de Tonino Valerii es una película policial y de suspenso, realizada con buena técnica, a pesar de ciertos defectos de guión. **ELLA NO BEBE NO FUMA NO SE DROGA PERO** de Michel Audiard es una exquisita comedia francesa, muy bien interpretada por un elenco presidido por Annie Girardot. **LA TIENDA ROJA** de Mickail K. Kalatozov nos trae una coproducción soviética, con tema histórico y con unos buenos conatos de originalidad de planteo, el fracaso de la expedición polar de De Nobili. **EL VIOLENTO** de Stanley y Hopper es un western, con final feliz, y intentos aceptables de análisis sicológico. Y finalmente, queremos recordar una vez mas a Tchaikowski, en la película original y ya comentada **LA OTRA CARA DEL AMOR.**

LOS EVADIDOS (FIGURES IN A LANDSCAPE) de Joseph Losey es una película sobria y dramática, tensa e inolvidable.

Dos escapados de presidio huyen maniatados. Hay una fuerte agresividad entre ellos, pero simplemente les une el egoísmo y la necesidad que uno tiene del otro. Poco a poco su situación se aclara: lejanos, sin armas, sin manos, logran comida y un arma en una casa donde hay un velorio (linda manera de definir una sociedad!) Pero les empieza a perseguir un helicóptero, un claro emblema del poder, que luego será el ejército que rastrea el monte e incendia los cañaverales.

En medio de una situación de sobrevivencia precaria se resalta el absurdo de las rencillas entre los dos protagonistas, y el irrealismo de sus diálogos hablando de mujeres, fantasías o posibilidades. Al llegar a la frontera se evidencia, todavía más, el dilema entre los dos.

LOS EVADIDOS es claramente una metáfora política, para quienes quieren ver en el cine algo más que un sustituto de la cocaína. No podemos olvidar que Losey es un evadido del maccarthysmo norteamericano que ha tenido que huir y firmar sus películas con seudónimos en el extranjero. En esta perpetua fuga de los protagonistas es significativo que solo les ayudan los campesinos "pobres", al echar el agua al cañaveral.

A los dos fugitivos la obsesión negativa contra algo (la sociedad que les oprime y persigue) les hace perder la perspectiva positiva de su liberación. Muchos de sus rencores son mas emotivos que funcionales, y en ultimo término solamente les delatan, y no les sirven para nada. Esta es una gran lección política. Finalmente, parece que se oponen dos generaciones en su opción ante la frontera y la libertad.

LOS EVADIDOS es un film perfectamente dosificado en su ritmo temporal lento. Su narración no está lejos de la desmitización brechtiana; detrás de tanta sobriedad hay una invitación a la reflexión y a caer en la cuenta de nuestras propias fugas. Una recreación perfecta, se añade a un realismo casi documental.

El paisaje (recordemos el título original) tiene una función clave, y parece un destino implacable que abruma a los pocos que tienen la angustia de la persecución está dada con la movilidad misma de la cámara, ágil como si se moviese a mano y audaz para remontarse en grandes planos aéreos.

La imagen del helicóptero cerniéndose sobre las víctimas es comparada (al menos dos veces) con el ave de rapiña que acecha su presa.

Una vez mas, Losey revela su maestría que esta en la conjunción de la sobriedad y el barroquismo, presente en las mejores de sus películas como **THE SERVANT, LA CLAVE DEL ENIGMA, EL CRIMINAL ACCIDENTE O CEREMONIA SECRETA.**

MI QUERIDO ASESINO de Tonino Valerii es una película italo - espanola de tema policial y de suspenso, cercana al terror.

Una serie de asesinatos inexplicables se van ordenando alrededor del secuestro de la niña Estefanía. Los asesinatos son de gran crueldad y mucha sangre; arrancar la cabeza, el serrucho eléctrico...

El guión de **MI QUERIDO ASESINO** es calenturiento, pero sagaz en mezclar los tiempos en las transiciones de unos a otros, y en dar la visión subjetivada de los mismos.

Algunos rasgos rápidos de desnudo subrayan la belleza somática femenina.

Es muy buena la ubicación de gran parte del argumento alrededor de la antigua cantera convertida en pantano; la verdosa agua estancada y el ocantilado surreal dan un aire de misterio a la trama.

Todos los personajes resultan sospechosos, según la costumbre del género; y para obviar la prematura identificación del asesino abundan las tomas subjetivas, o el ver solo su sombra, sus guantes o su carro.

Como es común en este género cinematográfico, es mucho más perfecto el embrollo de la primera parte de la película, que la explicación del desenlace que peca de palabrera.

De Tonino Valerii hemos y visto otros films de acción como **EL PLACER DE MATAR, y RINGO Y EL PRECIO DEL PODER.**

ELLA NO BEBE NO FUMA NO SE DROGA PERO de Michel Audiard es una comedia francesa que narra la vida de una empleada doméstica que hace fortuna. Sirve en tres casas a la vez: la del cura-obrero educador, que tiene debilidad por transvestirse de libélula; el cajero ladrón y asesino, que fácilmente se inmigina a las mujeres desnudas y la actriz de televisión, con un pasado ligero, pero ahora novia de un ministro. La empleada sincroniza los chantages y los enrola en cadena. Al final solo se llaman por teléfono, y ni se dan pista, sino recortes de periódico. En todo ello hay una fuerte crítica de la vida de la Bolsa, o simplemente de la economía internacional.

Annie Girardot sueña con retirarse a la Costa Azul, y lo logra, aunque haya de eliminar a muchos. Las mujeres tienden a sobrevivir; y la seta venenosa que sustituye al apio, hace verdaderos estragos.

Una serie de aperturas de cuadro desde el centro plasman los sueños de la criada. También son muy precisos los "cachés" que juntan en un solo cuadro a los diversos telefonistas, para ver su cadena relacional.

Cada uno descubre su propia mala conciencia delatándose por el mínimo indicio. Al principio roban por diversos motivos e inorganicamente, pero luego se sincronizan ¿será esto una crítica social?.

Son excesivos los comentarios de la protagonista en primera persona, y con voz fuera de campo.

LA TIENDA ROJA de Mickail K. Kalatozov es una coproducción ítalo - soviética sobre la expedición del general De Nobili al Polo Norte en 1928 a bordo del dirigible "Italia".

La película no pretende ser de suspenso, se supone de todos conocido el fracaso de la expedición, y mas bien se pretende rememorar el hecho y enjuiciar los factores del fracaso. Se trata, sin duda, de un acontecimiento clave en la exploración del Artico, ya que en el rescate de los supervivientes intervienen un rompehielos soviético, aviadores suecos (Hardy Kruger) y el propio Amudsen (Sen Connery)

La narración del film corre por dos estratos diversos: De Nobili (Peter Finch) fracasado y degradado se siente obsesionado por el espectro de sus hombres muertos, y lucha su propia conducta como líder; y el segundo nivel temporal se habitua en la presentación de las aventuras de los expedicionarios entre los eternos hielos.

A nivel de guión queda un poco laborioso y palabrero el juicio de los espectros, el recurso resulta trío y externo al film ya que se utilizan técnicas del teatro épico y en concretode Pirandello.

La película subraya un analisis del jefe que no puede ser heroe porque se debe a sus subordinados, y por ello no puede exponerse. Por esto De Nobili es indultado, aunque se insinua que su ultimo movil pudo haber sido tan intrascendente como el deseo de tomarse un baño de agua caliente en Kingsbay Por ello el fondo ideologico del film suena a stalinismo - fascista, con excesivo culto al jefe.

Lo mejor del film es el gran paisaje ártico con los tempanos que se desplonan en el deshielo, y los accidentes aereos del dirigible y los aviones primitivos.

Entre los elementos curiosos e instructivos (tipicos del cine ruso) están la comenta que sirve de antena al radioaficionado; el grafito del lapiz aprovechado como resistencia, o la sensación de calor de quien se esta congelando.

No falta una leve historia sentimental de Valeria, la enfermera (Claudia Cardinale) decidida a entregarse como paga al aviador que sale en busca de su novio, que se halla entre las victimas.

Así **LA TIENDA ROJA** se convierte en un juicio histórico positivo acerca de un fracaso.

Kalatozov se hizo famoso por su film **CUANDO VUELAN LAS GRULLAS**

El puente levadizo de Odesa no puede menos que recordarnos los grandes films revolucionarios del genial Sergei Eisenstein.

—**EL VIOLENTO (THE BULL OF THE WEST)**.- de Paul Stanley y Jerry Hopper es una película norteamericana del Oeste, plena de pequeños detalles vaqueros

Bronson interpreta al solitario que se abre camino a pulso contra todos. Quiere probarse a si mismo que vale y para ello no se fia de nadie, ni de su mujer e hijo. Solitario también en su trabajo prospera un poco. pero la fiebre afrosa le cae como una fatalidad. Así se invierte un poco la tesis del western que suele ser la exaltación del individualismo.

Cuando al final admite ayuda de sus competidores, se siente la falsedad del final feliz, y de la ironía: ¡No conocíamos esta faceta tan conmovedora del capitalismo, que regala cabezas de ganado al competidor derrotado.

Al lado de Bronson, comparado en el film con la serpiente de cascabel airada, están G. Kennedy bastante joven y J. Lee Cobb con su típica mueca vocal.

Este western que no descuida la sicología, coloca junto al protagonista autosuficiente un paralelo femenino en la patrona que no admite ley y lucha contra todos y también es derrotada. Dos jovenes vaqueros acaban de completar el cuadro con una nota pedagogica: uno es anulado por el peso de su padre, representación del otro crece a la sombra de un "tutor" que le irá empujando hacia la vida y la libertad.

La fotografía es de color cambiante en sus tonalidades, como tantas veces sucede con el technicolor.

Las lindas vacadas lanzadas por la pradera, y el realismo, ambiental es lo que mas peso al film.

—**LA OTRA CARA DEL AMOR (THE MUSIC LOVERS).**- Es un discutivo film de Ken Russell que ha hecho mucho ruido y del que creo en la boletería, vale la pena hablar una vez mas de esta narración de la trágica vida de chaikowski, explicada sicoanaliticamente.

Toda la película presenta un cuadro de relaciones anormales. la obsesión por la madre, la idealización de la hermana la separación del sexo y del ideal femenino. A todo ello se añade el error de casarse con una mujer superficial, sin sensibilidad y erroticamente grosera los asedios homosexuales del conde Chilowski y el amor morboso y voyeurista de su vieja Mecenas. Así se comprenden su conato de suicidio y su entrega al cólera.

LA OTRA CARA DEL AMOR tiene un fuerte dinamismo narrativo y son magníficas las fenéticas obsesiones (surreales) de cada personaje.

Se trata de un film muy cinematográfico, en que escasea el dialogo y son la imagen y la musica quienes expresan la totalidad sentimental. El montaje es singularmente dinámico y agobiante resaltando aun mas la fluorescencia de la imagen y del color; reflejos fuego, movimiento ritmo... La exuberancia de los personajes que asedian a chaikowski destilan intenninablemente, descubriendo cada vez mas su deformación y su extorsión sentimental.

AVISOS ECONOMICOS

Departamentos - Habitaciones

HOTEL ATLANTIC Por solo $b. 15.00 ofrece habitaciones confortables individuales a delegaciones, precios convencionales Avenida Armentia 517 telefono 23342 La Paz. (3-411/43565).

Casas

"LUBRAVE" Pérez Velasco 775 Necesitamos venta de casas terrenos, anticrético y alquiler (27-28/44208)

Técnicos

PLOMERO- Se hacen instalaciones Tel. 54306 (28-31/44212)

Varios

ARREGLO RADIOS TELEVISORES: A domicilio. Garantia 1 año, teléfono 27801. (Or)

TORITOS HOLSTEIN Se venden toritos de raza HOLSTEIN con certificados y antecedentes Granja Nueva Esperanza casilla N°. 328 SANTA CRUZ (25-31/43900)

"LUBRAVE" Perez Velasco 775 Necesitamos dinero para prestamos, tambien hacemos préstamos sobre joyas e hipotecas. (27-28/44208)

DE OCASION En $b. 30.000.- vendo grua con Winche 30 metros adaptable para cualquier camión Ref. Teléfono 4628 COCHABAMBA (27-29/8402)

ORQUESTA L.M. Garantia calidad teléfono 21141 (26-30/44202)

"REPARAMOS RADIOS" Televisores a domicilio con garantia Tel. 51016 (27-29/44209)

Libros - Revistas

Obras recién recibidas

ARIAS PAZ.- MANUAL DE AUTOMOVILES. 4ª Edición 1973-74- Atlas de Elementos de Máquinas y Mecanismos

OBERG JONES- Manual Universal de la técnica Mecánica 2 tomos. Klingelnberg.- Libro auxiliar del Técnico Mecánico

Stanley.- Estampado y Matrizado de Metales MANUAL SCHULER.- Prensas y sus Aplicaciones.

Gisbert y Cía. S.A.

YACIMIENTOS PETROLIFEROS FISCALES BOLIVIANOS

AMPLIACION PLAZO LICITACION N° 187/73

Se comunica a las firmas que retiraron los Pliegos de Especificaciones dentro de la Licitación N° 187/73, sobre "CONSTRUCCION ESTACION DE SERVICIO "SAN PEDRO", que accediendo a solicitudes de varias empresas interesadas se ha prorrogado el plazo de presentación de propuestas hasta el día 15 de febrero de 1974, Hrs. 18:00.

Las propuestas en sobre lacrado, sellado y con las formalidades legales, deberán ser presentadas en las oficinas de Asesoría Legal (calle Bueno N° 185, 5° piso) o remitidas a la Casilla N° 401, La Paz, Bolivia.

La Paz, 25 de enero de 1974

LA GERENCIA GENERAL

LAB INFORMA

SALIDAS

VUELO N°	HORA
Cochabamba Potosí Sucre	911 08:55
Santa Cruz San Javier	901 09:20
Cochabamba	951 16:30

LLEGADAS

Santa Cruz Cochabamba	911	08:15
Cochabamba	901	08.50
Potosí Cochabamba. Sucre	921	18:05
Camiri Ascensión Santa Cruz	951	15:45

Neuro-Vimin
"INTI"
NEUROTONICO
Y
RECONSTITUYENTE
BIOLOGICO

Efetonina jarabe
Para la tos
MERCK

PRESENCIA
Deportes
La Paz, Bolivia, lunes 28 de enero de 1974

Aumente sus defensas orgánicas en el invierno

Pésimo rendimiento de los volibolistas

No satisfizo el rendimiento de los dos preseleccionados nacionales de Volibol. Ambos equipos perdieron por 3-0, frente a la Selección Local en femenino, y en varones. Promoción 50 ganó con facilidad el partido.

Escaso público presenció, la primera presentación de los dos planteles, que se preparan para intervenir en el Sudamericano de Mendoza.

La preselección femenina que dirige Hugo Hidalgo, no jugó un buen partido, habiéndose apreciado que no tiene el elemento necesario y aún no han logrado el estado ideal para cumplir con estas presentaciones públicas.

La Selección de Mayores de La Paz, ganó con facilidad el partido por 3-0, con los scores de 15-8; 15-7 y 15-11.

VARONES

El rendimiento de los juveniles fue superior al de las damas, ya que se pudo apreciar que en el poco tiempo que tienen de preparación, y con el refuerzo de los jugadores de Cochabamba y Tarija, se puede armar un homogéneo conjunto. Su técnico, Raúl Rodríguez, tiene plena confianza en el rendimiento de los muchachos pero será necesario, un ajuste total de líneas.

Promoción 50, contó con el rendimiento parejo de sus hombres y venció por 3-0, con los scores de 15-2; 15-11 y 15-10.

De acuerdo a lo que se pudo evidenciar ayer, el próximo domingo, tendrá lugar otro festival pero con distintos rivales. Esta semana, los dos preseleccionados intensificarán sus prácticas y se anuncia la incorporación de nuevos valores en ambos planteles para tratar de mejorar el rendimiento.

El Lazio ganó 1ra. vuelta de torneo italiano

Roma, 27 (AP).- Lazio de Roma, con un rotundo triunfo sobre Bologna por 4-0, cerró hoy la primera vuelta del campeonato italiano de fútbol con el título de "campeón de invierno".

El galardón honorario premia una espléndida actuación del cuadro romano albiceleste con jugadores de gran valía como el goleador Giorgio Chinaglia, el zaguero Giuseppe Wilson y delanteros como Luciano re Cecconi y Renzo Garlaschelli.

Lazio terminó esta primera mitad del campeonato con diez victorias, tres empates y sólo dos derrotas, sumando un total de 23 puntos.

A tres puntos de distancia quedaron sus inmediatos seguidores, Juventus, de Turín, Nápoli y Fiorentina, de Florencia.

La décimoquinta ronda del torneo registró un sensacional empate sin goles de Juventus en su cancha ante el semicolista Lanerossi de Vicenza.

Con este empate el campeón Juventus perdió su segundo puesto absoluto que ahora comparte con Nápoli y Fiorentina.

En la ronda hubo un debut, el del jugador venezolano Denis Mendoza, que substituyó en las filas de Genoa al famoso extremo izquierdo internacional Mario Corso.

Mendoza, nacido de Caracas en 1955, jugó en forma desenvuelta y acertadamente. Su cuadro, sin embargo, perdió ante Nápoli por 1-0.

Un arrollador Lazio no tuvo enemigo en Bologna. Con perfecto espíritu de equipo las líneas laciales forman un cuadro que termina esta primera parte del torneo justamente a la cabeza.

Anotó primero Garlaschelli en un corner ejecutado por el veterano Frustalupi a los cuatro minutos. A los 58 el extremo izquierdo Vincenzo D'Amico aumentó al empalmar un pase de Chinaglia, autor de los dos últimos tantos, a los 76 de penal y a los 88 en jugada personal.

Un Juventus aletargado se dejó arrebatar un punto por un cuadro tan flojo como Lanerossi. En todo el partido sólo se registraron por parte Juventina cinco remates al arco de Bettega, Causio, el brasileño José Altafini y Antonello Cuccureddu. Una buena defensa dio a los visitantes este valioso empate que puede serle fatal a Juventus con miras a la defensa de su título.

El brasileño Faustinho Farbas "cane" volvió a dar a Nápoli la victoria con un espléndido gol a los 41 minutos, que se suma a los cinco que anotó anteriormente en el actual campeonato.

A los quince minutos del segundo período Genoa hizo entrar a Mendoza por el veterano corso. El venezolano, nacionalizado italiano, supo colocarse bien en el campo, sin asustarse por el debut. Hasta ahora había jugado en el segundo cuadro de Genoa.

Injusto el resultado de Cesena donde un inter que fue dominado por el Cesena se llevó los dos puntos en litigio al anotar el único tanto el entrealá Sandro Mazzola a los 69 minutos.

El partido fue áspero y jugado con muchos nervios debido a un gol anulado discutiblemente al delantero Festa de Cesena.

Giuseppe Sabadini, zaguero derecho de Milán, a los 69 minutos dio el gol de la victoria a su cuadro ante un Foggia que se defendió muy bien y que dejó constancia de cuadro revelación de la actual temporada tras haber militado la pasada en la segunda liga.

Fiorentina cerró el primer tiempo fuera de casa contra Sampdoria con un ventajoso 2-0

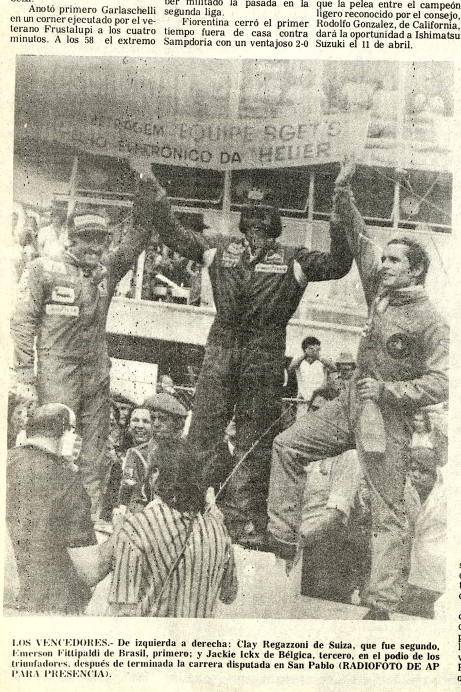

LOS VENCEDORES.- De izquierda a derecha: Clay Regazzoni de Suiza, que fue segundo, Emerson Fittipaldi de Brasil, primero; y Jackie Ickx de Bélgica, tercero, en el podio de los triunfadores, después de terminada la carrera disputada en San Pablo (RADIOFOTO DE AP PARA PRESENCIA).

Emerson Fittipaldi ganó Gran Premio del Brasil

La lluvia acortó recorrido de prueba

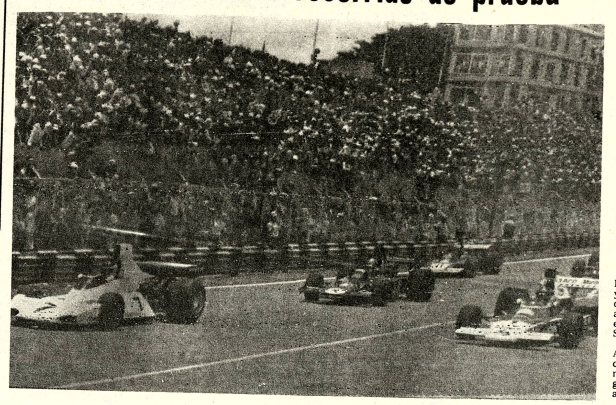

SAO PAULO 27 (AP).- Largada de la competencia de fórmula 1 en el Circuito Interlagos de esta ciudad con el argentino Carlos Reuteman en punta. Posteriormente fue desplazado por Fittipaldi, Regazzoni e Ickx, que terminaron en ese orden en los primeros lugares de la competencia, que fue abreviada por la lluvia (RADIOFOTO DE AP).

SAO PAULO, 27 (AP).- El brasileño Emerson Fittipaldi ganó hoy el Gran Premio del Brasil y seis puntos del campeonato mundial de pilotos de fórmula 1 de 1974 cuando la carrera fue detenida a causa de la lluvia cuando faltaban nueve vueltas.

El suizo Clay Regazzoni, con un coche Ferrari, fue segundo y recibió seis puntos válidos para el campeonato mundial.

Tercero fue el belga Jacky Ickx con un Lotus.

La victoria de Fittipaldi es la segunda consecutiva en el Gran Premio del Brasil y su primera con una máquina Mclaren. Fue campeón mundial en 1972, cuando corría con Lotus.

La carrera brasileña fue la segunda de la temporada de 1974. Los organizadores decidieron darla por terminada cuando comenzó a llover copiosamente en el circuito de Interlagos en momentos en que los corredores habían completado 31 vueltas.

El único otro competidor brasileño, José Carlos Pace, se clasificó cuarto con un Surtees.

El inglés Mike Hailwood, con un Mclaren de un equipo distinto al de Fittipaldi, fue quinto.

El sueco Ronnie Peterson fue sexto con un Lotus y el argentino Carlos Reutaman séptimo con un Brabham.

Fittipaldi largó desde la posición de privilegio en primera fila, pero Reutemann, que también partió desde esa fulera, aceleró de entrada y se colocó al frente en las vueltas iniciales.

Tanto Fittipaldi como Peterson lo desplazaron en la cuarta vuelta y el argentino corría en quinto lugar en la décima.

El italiano Arturo Merzario comenzó la carrera con una vuelta de desventaja debido a un problema mecánico en su coche Frank Williams.

El francés Francois Migault también largó demorado debido a una dificultad para arrancar con su BRM.

En las primeras vueltas, cuando Peterson corría en punta, Fittipaldi trató de desplazarlo en casi todas las curvas. Finalmente lo consiguió en la décimosexta vuelta al salir de una recta de 800 metros.

Ambos trataban de pasar a Merzario, que había completado una vuelta menos, cuando Peterson cometió su primer error serio de la carrera al excederse en la frenada.

El Mclaren de Fittipaldi, de motor más poderoso, aprovechó la "succión" detrás de Peterson y pasó al frente. En la vuelta siguiente el brasileño había sacado cuatro segundos de ventaja al sueco.

En la décimonovena vuelta Peterson debió entrar al puesto de servicio para cambiar neumáticos y dejó el segundo lugar al Ferrari de Regazzoni.

Clasificación de los 25 corredores que compitieron hoy en el Gran Premio del Brasil para máquinas de fórmula uno:

1.- Emerson Fittipaldi, Brasil; 2.- Clay Regazzoni, Suiza; 3.- Jacky Ikx, Bélgica; 4.- José Carlos Pace, Brasil; 5.- Mike Hailwood, Inglaterra; 6.- Ronnie Peterson, Suecia; 7.- Carlos Reutemann, Argentina; 8.- Patrick Depailler, Francia; 9.- James Hunt, Inglaterra; 10.- Jean-Pierre Beltoise, Francia; 11.- Denis Hulme, Nueva Zelandia; 12.- Jody Scheckter, Sudáfrica; 13.- Henri Pescarolo, Francia; 14.- Richard Robarts, Inglaterra; 15.- Jochen Mass, Alemania Occidental.

Arredondo defenderá título con Shibata

Tokio, 27 (AP).- El campeón ligero Junior, versión del Consejo Mundial de Boxeo, el mexicano Ricardo Arredondo, defenderá su título frente al ex campeón reconocido por la Asociación Mundial, el japonés Kuniski Shibata, el 28 de febrero aquí.

Al propio tiempo se anunció que la pelea entre el campeón ligero reconocido por el consejo, Rodolfo Gonzalez, de California, dará la oportunidad a Ishimatsu Suzuki el 11 de abril.

Gonzalez, que obtuvo el título el 10 de noviembre de 1972 al noquear en el undécimo round a "chango" Carmona de México, tuvo que suspender anteriormente la pelea, señalada originalmente para el 17 de este mes aquí, cuando se le hinchó una pierna aparentemente a consecuencia de la picadura de una araña venenosa.

Kenji Yonekura, apoderado de Suzuki, anunció ambos combates.

Rusos ganaron al Brasil en básquet

Niteroi, Brasil, Ene. 26 (AFP).- La selección soviética de baloncesto derrotó a su similar del Brasil por 81/80 en un encuentro amistoso que disputaron esta tarde aquí.

El primer período finalizó con la victoria parcial de los soviéticos por 46 tantos a 32.

Los brasileños que estaban perdiendo por veinte tantos de diferencia, igualaron el marcador cuando faltaban tres minutos para terminar el encuentro.

Brasil responderá a CSF hasta jueves

LIMA, ENE. 27 (AFP).- La Confederación Sudamericana de Fútbol está aguardando una comunicación del Brasil sobre su participación en la Copa Libertadores de fútbol de este año, anunció hoy su presidente, Teófilo Salinas. Recordó Salinas que el Brasil tiene plazo hasta el 31 del presente para informar si interviene en el torneo para eliminarse con los bolivianos.

Tras señalar que de un momento a otro le llegará la comunicación de la Confederación Brasileña de Deportes, Salinas dijo que está persuadido de que el Brasil participará en la copa porque tiene muchas posibilidades de llegar a la final.

Con respecto al torneo en sí, anunció que será más interesante que los anteriores por la madurez que tienen los equipos participantes, así como por la experiencia de la mayoría de ellos y por sus deseos de lograr mayor realce posible a este torneo en el que intervienen los campeones y subcampeones de los diez países de la región.

Frazier y Alí en match esperado, h

Nueva York, 27 (AP).- Muhammad Alí pesó 96,161 kilos y Joe Frazier 94.8 para su pelea de peso completo pactada a doce asaltos y que se celebra mañana en la noche en el Madison Square Garden.

Para su primer encuentro, Alí pesó 97.5 y Frazier 93.1; cuando se midieron el 8 de marzo de 1971, en la que Frazier ganó por decisión unánime en 15 asaltos.

Alí pesó 96.161 cuando venció por puntos a Ken Norton en su última pelea el 10 de septiembre. Frazier, que pesó 97.06 cuando perdió el título frente a George Foreman el 22 de enero de 1973, pesó 94.347 para su última pelea, decisión a 12 asaltos, frente a Joe Bugner en julio pasado.

Además de su mayor envergadura (25CM) Cassius Clay tendrá 1,400 Kg. más que Joe Frazier cuando mañana lunes se enfrenten aquí en un combate de boxeo.

El primero de ellos pesó 96,250 kg. contra 94,850 su rival en la operación efectuada esta tarde.

En marzo de este... combatieron por prim... Clay pesó 97,500 kilos y su adversario 94,000 k...

Para evitar dudas ambos pugilistas fueron separadamente.

Unas 600 personas tieron a la operación que estaban George Fo... campeon mundial de pes... do y Ken Norton, que frentarán en Caracas el marzo.

Actividades en CPDB

Esta noche a las 19 y 30 en el local del CPDB, se efectuará el cóctel ofrecido por el Consulado de Chile para distinguir a periodistas deportivos locales por encargo del Círculo de Chile.

ASAMBLEA

Por otra parte, el miércoles 30 se cumplirá la Asamblea Extraordinaria con objeto de prestar informe sobre las últimas actividades, considerar el Seguro de Vida y la preparación del festival anual de la entidad. La citación es para las 20 horas y en caso de no existir quorum, la asamblea se realizará a las 21 con el número de asistentes.

Jorge Marluf deci... alejarse del volib...

Jorge Marluf, presidente de la Federación Boliviana de Volibol, renunciará en forma irrevocable de ese alto cargo aduciendo razones de tipo personal.

En charlas sostenidas ayer en el Coliseo Cerrado con PRESENCIA, anunció que enviará una nota a la Federación Boliviana, solicitando su relevo de su cargo en vista que se retira de la actividad del Volibol, al cual estuvo ligado por más de 20 años.

Fue varias veces presidente de la Asociación Local y ocupó por dos años, la presi... de la FBV.

El señor Mar... ausentará a Potosí don... su radicatoria es ter... finitiva.

Con el alejam... Marluf, se crea un es... blema en la conducci... bol Nacional, ya que... momento no se cuen... dirigentes que pued... dicha responsabilid... días de viaje el equip... al Campeonato Sud... de Mendoza.

La desorganización es patente en las actividades del boxeo

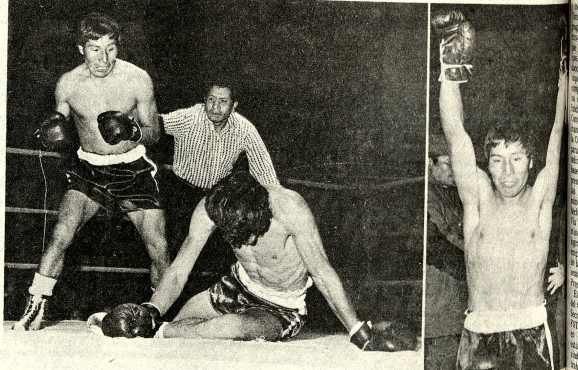

TRIUNFO DE GUARACHI. A la izquierda Guarachi contempla a su rival el chileno Sossa, cuando trata de incorporarse de su segunda caída. A la derecha el nacional Isidro Guarachi es proclamado ganador por K.O. del combate internacional. El nacional es impetuoso y le falta más escuela puede rendir mucho más. Los chilenos impresionaron favorablemente.

POR GUIDO FRANCO VISCARRA

El festival internacional de boxeo realizado el pasado sábado en el Coliseo "Ciudad de La Paz" reflejó desde el principio hasta el final - la total desorganización existente en las entidades que controlan este deporte, llámense Asociación de La Paz y Federación Boliviana de Box.

Por las reiteradas denuncias que PRESENCIA recibió esa noche se establece claramente que tanto la Asociación así como la Federación están en manos de personas que hasta el momento solo buscan la figuración de ser "dirigentes" olvidándose por completo de sus dirigidos.

En el programa ofrecido la noche del sábado menudearon los cambios improvisados de boxeadores originando protestas del público asistente que, elevando el tono de voz condenó las repetidas improvisaciones censurando la desorganización por parte de los encargados.

El actual presidente de la Federación Ernesto Soliz - dio abiertamente el sabotaje que desde hace tiempo viene ejerciendo Abdon Chuquimia tanto a la Asociación así como a la Federación de Box.

De todo lo escuchado y visto la noche del sábado se desprende a la fecha existe una marcada división en el seno del boxeo profesional, pese a que se hacen esfuerzos desesperados por disimular mal lo que realmente está ocurriendo.

Las improvisaciones en esta época en que está en plena vigencia la llamada "ley del Deporte" y su reglamento hacen ver la desorganización en forma tal que da la impresión que los dirigentes hacen caso omiso a lo que la Ley determina y también da la impresión que el Ministerio de Información y Deportes hace la "vista gorda" ante el problema que casi a diario es comentado por diferentes organismos deportivos.

Tuvo razón el actual Director de Deportes en manifestar hace algún tiempo atrás a PRESENCIA que el deporte en nuestro país se encuentra en un completo y total desorden. Pero nos preguntamos que se está haciendo para conjurar este tipo de cosas y acabar de una vez por todas con la anarquía y los "dirigentes o caudillos de barrio".

El deporte en nuestro medio, llámese box, fútbol, básquet o cualquier otro, no puede ni debe estar supeditado a grupos de tres o cuatro malos "dirigentes" que creen estar siendo serviciales cuando están haciendo bien las cosas cuando en la realidad todos sabemos que tienen un solo nombre: fracaso.

Lo que pasó el pasado sábado en el Coliseo "Ciudad de La Paz" debe mover a las autoridades respectivas a realizar una seria investigación y adoptar las determinaciones convenientes para normalizar esta actividad.

Por otra parte se debe pensar en los empresarios quienes con buena fe y quizá arriesgando fuertes capitales tratan de ofrecer de vez en cuando, algun buen espectáculo pero tropiezan fatalmente con la desorganización de las entidades y así ven fustrados sus anhelos de continuar en la actividad. El MID tiene la palabra.

Entrenamientos para jóvenes tenismesistas

La Asociación de Tenis de Mesa de La Paz en vista del marcado interés en la niñez y la juventud locales por vincularse a este deporte ha determinado iniciar los respectivos entrenamientos de acuerdo a la siguiente convocatoria.

1.- Podrán inscribirse para participar en los entrenamientos todas aquellas personas de ambos sexos y que se hallen comprendidas entre los 7 y 15 años.

2.- La inscripción es gratuita, así como el desarrollo mismo de los entrenamientos.

3.- Las prácticas se iniciarán el día 30 de enero a partir de hs. 17:30 en el local de la Asociación bajo la supervisión y dirección del cuerpo técnico.

4.- Las inscripciones se reciben a partir de la fecha en la Secretaría de la Entidad, Socabaya 327 en horas de oficina.

SEGUNDA CATEGORIA

La misma Asociación lanzó la siguiente convocatoria para el certamen de segunda categoría varones:

1.- Podrán participar en el presente Torneo, todos aquellos jugadores clasificados o nó en el ranking de Segunda Categoría de la Asociación.

2.- Los deportistas mejor ubicados ascenderán a la Primera Categoría, pudiendo intervenir posteriormente en el Torneo Selectivo de Primera.

3.- El derecho de inscripción por jugador es de $bs. 3.-.

4.- Las inscripciones se reciben a partir de la fecha en la Secretaría de la Asociación, calle Socabaya 327, en horas de oficina de lunes a viernes, hasta el día 5 de febrero.

5.- El torneo se iniciará indefectiblemente el día 7 de febrero a hs. 18:30 en el local de la Asociación.

6.- La modalidad a jugarse así como el desarrollo mismo del Torneo será determinado por el Comité Técnico de la Asociación, de acuerdo a reglamentaciones vigentes.

7.- Los ganadores se harán acreedores a distinciones especiales por parte de la Asociación Departamental.

Saetas renovó su junta directiva

Al tiempo de conmemorar su décimo aniversario de fundación el Club Deportivo Cultural Saetas La Paz renovó su directorio por la gestión 1974-75.

Saetas La Paz, mantiene constante actividad dentro de diferentes manifestaciones - principalmente deportivas- y a la fecha su primer equipo de volibol -damas- interviene en Primera de Honor del torneo oficial.

Saetas La Paz que conmemora sus Bodas de Estaño tiene la siguiente directiva: Presidenta honoraria, Odilia A. de Avila; vice-presidente honorario, Victoriano Arteaga; presidente activo, Juan Gutiérrez, vice-presidente, Gabriela Avila; secretaria de hacienda, Lissel del Pozo; secretaria de deportes, Jenny Ortiz

Barcelona continúa líder en España

MADRID, 27 (AP).- Málaga y Zaragoza, comparten el segundo lugar en la clasificación detrás del líder Barcelona después de la vigésima ronda hoy en el campeonato de Liga Española de Fútbol.

Ambos tienen 25 puntos, tres menos que Barcelona pendiente el encuentro que el equipo catalán jugará esta noche con Celta de Vigo.

Atlético de Bilbao cedió el segundo lugar y pasó al cuarto campo por 2-1 caer en su Sociedad de San Sebastian.

El centro delantero Ansola anotó los dos goles de los visitantes, al minuto de juego y a los 79, y el interior derecho, Ugarte a los 40 para Atlético.